

# BADENWEILER

SCHWARZWALD · 450 m

1967

DIE THERMEN

IM DEUTSCHEN SÜDEN



Offenes Thermal Schwimmbad



Hallen Thermal Bewegungsbad

Thermal Übungsbad



# Badenweiler



das zusammen mit dem Ortsteil Oberweiler 3200 Einwohner zählt, liegt im äußersten Südwesten Deutschlands nahe dem Dreiländereck, von dem badischen Freiburg, dem schweizerischen Basel und dem elsässischen Mülhausen jeweils nur gut 30 Kilometer entfernt. In 340 bis 460 Meter Höhe ü. d. M. erstreckt sich der Kurort mit seinen freundlichen Hotels und Villen über eine weite Park- und Gartenlandschaft von bestrickender Lieb-

lichkeit. Hier im südlichen Schwarzwald gehen die großartigen Waldhänge des Blauen (1167 m) mit ihrem dunklen Tannengrün und den lichtereren Farben der Laubbäume in die heiter bewegte Region der Rebhügel und Obstbaumwiesen über, die von Badenweiler aus in sanften Schwingungen zur Rheinebene hinabgleiten. Jenseits des grünen Stromlandes findet das Auge wieder Halt an der Gebirgskette der Vogesen bis hin zur Bur-

gundischen Pforte im Süden und zur Hohkönigsburg im Norden. Durch die Vereinigung des blauschimmernden Bergwaldes mit der sonnigen Anmut des sanften Hügellandes hat die Natur in und um Badenweiler einen reizvollen, beglückenden Rahmen geschaffen. Badenweiler, die „Sonntagsstube des Markgräflerlandes“, hat sich ausschließlich als Heilbad und Kurort entwickelt und ist diesem Charakter stets treu geblieben.

A B C		wer?	Seite	Seite	Seite
		was?			
		wo?			
	Seite				
<b>Alphabetisches Unterkunftsverzeichnis</b>	50	Gasthöfe	21	Kurzeit	4
Aerzte	47	Gepäckbeförderung	49	Kurzeitung	46
Aerztliche Verordnungen	7	Geschichte	4, 14	Lärmbekämpfung	8
Angeln	9	Golf (Minigolf)	9	Lichtspiele	8, 46
Apotheken	46	Gymnastik	6, 7, 47	Markgrafenbad	4
Appartementhäuser	25	Heilanzeigen	6	Massage	6, 7, 47
Auskünfte	14	Heizungszuschlag	17	Mietregeln	17
Auto-Angelegenheiten	48	Hotels, Hotels garni	18, 21, 31, 32	Omnibusverkehr	48
Auto-Ausflüge	13, 44	Hunde	14	Ortsbeschreibung	3
<b>Badeärzte</b>	47	Inhalatorium	4, 6, 7	Ortsplan	26, 27
Badezeiten	7	Inklusivpreise	17	Parkplätze im Ort	48
Bäderverwaltung	7, 46	Kaffees	45	Pensionen	22, 25
Bahnhof	46, 49	Kirchen	46	Polizei	46
Banken	46	Klima	8	Postamt	46
Bedienungszuschlag	17	Krankenhaus	46	Postleitzahl	14, 46
Behörden	46	Krankenschwester	46	Preisaushang	17
Bürgermeisteramt	46	Kurbezirk I u. II	14	Privatzimmer	44
<b>Fahrpläne</b>	48, 49	Kurhaus	8, 45, 46	Prospektversand	14
Fremdenheime	32—43	Kurhaus-Restaurant	45, 46	<b>Reisebüro</b>	48
<b>Gästezahlen</b>	9	Kurheime	28	Reisewege	49
		Kurmittel	6	Reiten	9
		Kurmittelpreise	7	Restaurants	45
		Kurmusik	8	Römische Badruine	4
		Kurpark	8	Ruhestunden	8
		Kurtaxe	14	<b>Sanatorien</b>	28
		Kurverwaltung	14, 46		
				Schießstand	9
				Schloßpark	8
				Schrifttum	14
				Schwimmen	9
				Schulen	46
				Spaziergänge	10
				Spediteur	49
				Sport und Spiel	9
				Sportbad	4, 7, 9
				Steuerl. Vergünstigungen	9
				Straßenverzeichnis	26
				Taxis	48
				Telefon-Vorwahl-Nr.	14, 46, 50
				Telegrammaufnahme	46
				Tennis	9
				Thermalquellen, Analyse	5
				Trinkkuren	5
				<b>Veranstaltungen</b>	8
				<b>Waldparkplätze</b>	13
				Wanderkarten	10, 14
				Wanderungen	10
				Wintersport	9
				<b>Zahnärzte</b>	47
				Zimmernachweis	14, 46
				Zoll	49

## Heilbad seit 2000 Jahren



Die Thermen von Badenweiler wurden bereits vom 1. bis 3. Jahrhundert n. Chr. von den Römern zu Bade- und Trinkzwecken genutzt, in der Zeit davor vermutlich schon von den Kelten. Heute wie vor zwei Jahrtausenden beruht die besondere Anziehungskraft Badenweilers in der Heilkraft der Thermen. Die Quelle zählt zu den Akratothermen, die auch als Wildwässer bezeichnet werden und eine auffallende und besonders starke Badereaktion zu Folge haben. Neben spezifischen Heilwirkungen gegenüber einzelnen Krankheitsbildern liegt das Anwendungsgebiet der Akratothermen bei der Umstimmung des Allgemeinzustandes. Hier steht der Einfluß auf die Umkehrerscheinungen des Alterns im Vordergrund. Deshalb haben sich die Thermen von Badenweiler von jeher besonders auch als Verjüngungsbrunnen bewährt.

### Die Römischen Bäder

zählen als heute noch sichtbare Zeichen einer großen Tradition zu den besterhaltenen antiken Baudenkmalern Deutschlands. Das Bad wurde zur Regierungszeit des Kaisers Vespasian im 1. Jahrhundert n. Chr. gebaut, verfiel nach dem Rückzug der Römer einige hundert Jahre später und wurde 1784 wieder entdeckt. Oberlehrer Johannes Helm aus Sehringen, Bezirkspfleger für Ur- und Frühgeschichte, führt während der Hauptbesuchszeit sonntags 11.15 Uhr und dienstags 17.00 Uhr durch die Ruine (Treffpunkt und Karten bei der Kurverwaltung).

### Ausgedehnte Kurzeit

Dank der südlichen Lage kommt der Frühling zeitig nach Badenweiler und bedeckt die Kuppen und Mulden des Gebirgsvorlandes mit dem schimmernden Zauberschleier der Baumbüte. Bereits im Februar nimmt der Gästestrom stärker zu; oft blühen dann schon Veilchen und Primeln im jungen Grün der Wiesen. Im Sommer bleibt die Temperatur dank reichem Pflanzenwuchs und allerorts schattenspendenden Bäumen angenehm. Dazu bringt die erfrischende Luft, die als Talwind vom Hochschwarzwald niedersinkt, abendliche Kühlung. Der Herbst mit dem Farbenreichtum des Mischwaldes und dem Traubensegen eines prangenden Weinlandes dehnt sich bis tief in den November aus. Traubenkuren und junger Wein sind lockende Beigaben des goldenen Herbstausklanges. Das Kurhaus bleibt im Winter nur vom 16. Dezember bis 31. Januar geschlossen. Sonst regelmäßig Kurkonzert. Vom 1. Dezember (Hallenbad vom 16. Dezember ab) ruht der gesamte Bäderbetrieb, während in den Abteilungen Römisch-Irisches Bad, Hydrotherapie und Übungsbad eine längere Betriebspause durchgeführt wird. Im übrigen sichern strenge Konzentration auf Heilkur und wohliges Ausruhen dem Kranken und Erholungsuchenden gerade im Winter einen desto nachhaltigeren Erfolg der Kur im gesegneten deutschen Süden.

### Das Markgrafentbad

In Badenweiler haben seit jeher Schwimm- und Bewegungsbäder eine besondere Rolle in der Kurbehandlung gespielt, zumal der Badende hier neben der Heilkraft der Thermen ganz besonders auch den ästhetischen Genuß schätzt, den die kristallene Reinheit dieses blauschimmernden Thermalwassers bereitet. So erhielt

der Neubauteil des Markgrafentbades, der im Jahre 1958 eingeweiht wurde, sein Gepräge durch eine moderne Halle, die das Thermal Bewegungsbad aufgenommen hat. Während durch die großen Glaswände Licht und Sonne in das Innere der neuen Halle fluten, gleitet der Blick über Liege- und Sonnenterrassen hinunter in das ebenfalls erweiterte Gelände des Offenen Thermal Schwimmbades mit seiner neuen, geheizten Liegehalle und auf Kurpark und Schwarzwaldberge. Der Umbau bot zugleich Gelegenheit, die so wichtig gewordenen Abteilungen für Unterwassermassage und Fangobehandlung in den Neubau mit aufzunehmen. Dafür konnten im Altbau, auch unter Hinzunahme des Raumes der früheren Schwimmhalle, Thermalwannenbäder sowie Warte- und Ruheräume vermehrt und die Hydrotherapie modernisiert werden. Seit 1959 ist ein neues Thermal Übungsbad in Betrieb.

### Das Inhalatorium

ist nach neuzeitlichen Gesichtspunkten eingerichtet. Neben allen Arten der Inhalationen — einschl. Aerosol Therapie — werden Thermalmonduschen zur Behandlung von Zahnfleischentzündungen und Parodontose abgegeben. Nach längerer Bewährung in der Schweiz hat Badenweiler im Jahre 1952 dieses Verfahren erstmalig in Deutschland in den Dienst der Parodontosebehandlung gestellt.

### Das Sportbad

liegt 15 Minuten vom Markgrafentbad entfernt im Kurbezirk II an der Weilertalstraße. Es wird von jenen Gästen besonders geschätzt, die mehr sportliche Neigungen haben oder weitläufige Liegewiesen und zurückgezogene Ruheplätze bevorzugen.

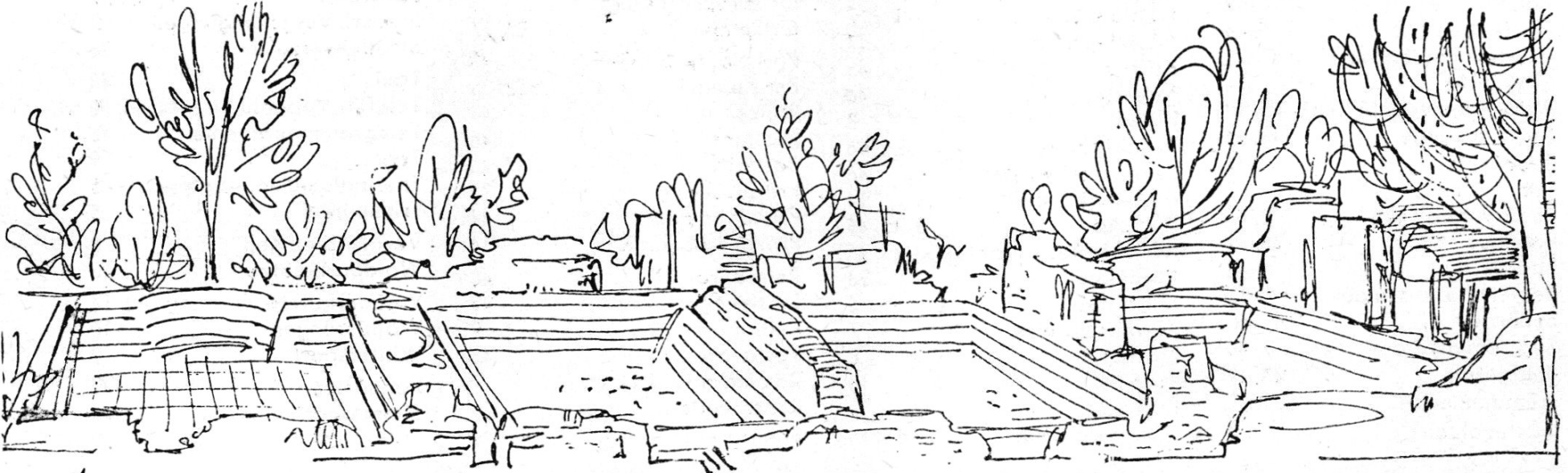



### Thermalquelle I für Bade- und Trinkkuren

Die alte Badenweiler Thermalquelle wurde bereits zur Römerzeit nicht nur zu Bade-, sondern auch Trinkzwecken genutzt. Die Thermen regen den Stoffwechsel an und wirken entschlackend (Harnsäure lösend). Diese Thermalquelle gilt als **Calcium-Natrium - Hydrogenkarbonat - Sulfat Akratotherme** und hat eine gleichbleibende Temperatur von 26,4 Grad C. Sie schüttet täglich über 1 Million Liter. Die Analyse der Quelle ergibt in 1 kg den Gehalt von:

Kationen	mg:
Kalium	2,740
Natrium	32,210
Lithium	0,110
Rubidium	0,011
Caesium	0,004
Calcium	48,330
Strontium	0,580
Barium	0,030
Magnesium	7,242
Ferro	0,040
Aluminium	0,060
<b>Anionen</b>	
Nitrat	2,760
Chlor	7,491
Sulfat	65,830
Hydrophosphat	0,118
Hydroarsenat	0,093
Hydrocarbonat	175,400
Kieselsäure	26,160
Borsäure	0,480
Freies Kohlendioxyd	10,900
<b>Zusammen</b>	<b>380,589</b>

Daneben Spuren v. Brom u. Jod (0,0016 mg). Eine Nebenquelle, die der Thermalquelle I mineralisch gleichartig ist (Temperatur 19,5 Grad C.), wird für Wannensäulen im Ortsteil Oberweiler (Kurzbezirk II) verwendet.

### Thermalquelle II für Trinkkuren

Seit 1954 steht eine neue, unweit von Badenweiler bei Steinensstadt erbohrte Thermalquelle, die wissenschaftlich als **Natrium - Calcium - Chlorid - Hydrogencarbonat-Therme** bezeichnet wird, zur Verfügung. Auf Grund ihrer Zusammensetzung eignet sie sich ganz besonders für Trinkkuren. Das Thermalwasser wird in den frühen Morgenstunden täglich frisch aus dem Rheintal von Steinensstadt heraufgeholt. Die Abgabe dieses Wassers erfolgt mit der ursprünglichen Quelltemperatur von 32,7 Grad C. Über die Wirkung der jungen Quelle wurden in der Medizinischen Klinik der Universität Freiburg durch Prof. Dr. von Braunbehrens, später durch Prof. Dr. Dietz und andere Balneologen eingehende Untersuchungen angestellt. Neben der allgemeinen Wirkung — Verstärkung der Badewirkung und Transmineralisation, u. a. auch bei Rheumatikern — kann die schleimlösende Wirkung bei Erkrankungen der oberen Luftwege und des Magen-Darmkanals ausgenutzt werden. Die Untersuchungen haben weiter ergeben, daß das Thermalwasser insbesondere auch zur Regulierung des Stoffwechsels bei Darmträgheit (spastische und atonische Obstipation) angewendet werden kann. Störungen der Salzsäurebildung lassen sich ausgleichen (Magenschleimhautentzündung). Die Gallenproduktion in der Leber und die Entleerung der Gallenblase werden ange-regt und leicht beschleunigt. Für Kurkarteninhaber ist die Trinkkur im Kurhaus frei.

### Quell-Analyse — Thermalquelle II:

Nach der Großen Heilwasseranalyse des Balneologischen Instituts der Universität

München vom 22. November 1962 sind in einem Kilogramm Quellwasser enthalten:

Kationen	mg:
Lithium	1,21
Natrium	616,18
Kalium	24,99
Ammonium	0,94
Magnesium	70,25
Calcium	270,79
Strontium	1,25
Mangan	0,08
Eisen	1,10
<b>Anionen</b>	
Fluorid	0,65
Chlorid	1116,48
Bromid	4,92
Jodid	0,08
Sulfat	174,89
Nitrat	0,85
Hydrogenphosphat	0,54
Hydrogenarsenat	0,02
Hydrogencarbonat	718,18
	<hr/>
	3003,40
<b>Undissoziierte Stoffe</b>	
Borsäure	1,56
Kieselsäure	23,07
	<hr/>
Gesamtmineralstoffgehalt	3028,03
<b>Gasförmige Stoffe</b>	
Freies Kohlendioxyd	297,43
	<hr/>
<b>Gesamtmineralstoff- und Gasgehalt</b>	<b>3325,46</b>

Die spektrochemische Untersuchung ergab, soweit oben nicht schon berücksichtigt, noch Spuren von Nitrit, Rubidium, Barium, Aluminium, Kupfer und Titan.

## Allgemeine Heilanzeigen



**Rheuma**, insbesondere chronische Formen von Muskel- und Gelenkrheumatismus.

**Erkrankungen des Bewegungsapparates**, wie Arthrosis deformans, Gelenkversteifungen als Verletzungs- oder Unfallfolge, Gicht, periphere Nervenlähmungen, chronischer Ischias, Neuralgien, Neuritiden, Nervenverletzungen, Bandscheibenerkrankungen, Wachstumsschäden der Wirbelsäule.

**Gefäßerkrankungen**, wie Störungen in der peripheren Blutzirkulation durch Erkrankungen der Arterien und Venen.

**Erschöpfungszustände**, wie Zustände nach schweren Erkrankungen, u. a. Infektionskrankheiten und Operationen, Abnutzungs- und Aufbrauchkrankheiten, vegetative Dystonien, nervöse Erschöpfungszustände.

**Stoffwechselstörungen**, wie Störungen der Wasserausscheidung, Harnsäureausscheidung, allgemeine Drüsenkrankheiten und Störungen der Drüsen mit innerer Sekretion.

**Erkrankungen der Atmungsorgane** (keine Tbc), wie Katarrhe der oberen Luftwege, chronische Bronchitis, leichtes Emphysem, Asthma, ferner Stirnhöhlen- und Kieferhöhlenerkrankungen.

### Heilwirkungen einzelner Kurmittel

**Thermalwannenbäder**, denen je nach Art der Krankheit zur Erhöhung der Wirksamkeit Zusätze (Kohlensäure, Sauerstoff, Luftperl, Sole) beigefügt werden können: Herzstörungen, vegetative Dystonien, Erkrankungen der Drüsen mit innerer Sekre-

tion, Gelenkerkrankungen, rheumatische Erkrankungen, Bandscheibenerkrankungen, Erkrankungen der Arterien und Venen.

**Thermal Kohlensäuregasbäder** — feuchtströmend —: Insuffizienz des Kreislaufes, Herzmuskelschäden, Gefäßerkrankungen, periphere Durchblutungsstörungen.

**Fango**: Muskel- und Gelenkrheuma, Gicht, Ischias und Erkrankungen innerer Organe, Weiterbehandlung von Unfallfolgen und Frauenkrankheiten, wie Periodestörungen und chronische Entzündungen, Bandscheibenerkrankungen.

**Thermal Unterwasserstrahlmassagen**: Behandlung von Rheuma, Arthritis, Nervenverletzungen, Bandscheibenerkrankungen, Nachbehandlung von Knochenbrüchen, Kreislaufstörungen, chronische Obstipationen.

**Thermal Stangerbad**: Ischias, Arthritiden, rheumatische Erkrankungen, Lähmungen, Frauenkrankheiten.

**Thermal Übungsbad** zur Behandlung von Folgezuständen nach Unfällen, Lähmungen, insbesondere Kinderlähmungen; Bandscheibenerkrankungen.

**Offenes Thermalschwimmbad**: Rekonvaleszenz, Störungen der peripheren Zirkulation, Gelenkerkrankungen, vegetative Dystonien, Zustand bei Erkrankungen der peripheren Nerven, Bandscheibenerkrankungen, Folgen von Kinderlähmung, Erschöpfungszustände, Aufbrauchkrankheiten, Zustände nach Operationen, Unfällen und Verletzungen der Knochen und Gelenke.

**Hallen Thermal Bewegungsbad**: (29 Grad C. Wassertemperatur) Heilmöglichkeiten wie vorstehend mit verstärkter Wirksamkeit durch längeren Aufenthalt im Dunstkreis der Quelle und durch die Radiumemanation: zusätzliche Wirksamkeit bei Arthrosis deformans und sonstigen Gelenkerkrankungen.

**Römisch-Irische Bäder**: Genau dosierbare Hitze- und Thermalwasser-Dampfeinwirkung für Herzgesunde zur Förderung des Stoffwechsels (Fettleibigkeit, Neuralgien).

**Hydrotherapie (Kneippanwendungen)**  
**Fuß-, Arm- und Sitzbäder, Güsse** gegen periphere Durchblutungsstörungen, Blutdruck-Anomalien.

**Heilgymnastik, Heilmassage einschließlich Bindegewebsmassage, Atemgymnastik.**

**Thermalwasser Trinkkuren** siehe Seite 5.

**Inhalationen**: Katarrhe der oberen Luftwege, chronische Bronchitis, leichtes Emphysem, Asthma. Aerosoltherapie bei Erkrankungen der Stirn- und Kieferhöhlen.

**Thermal Mundduschen** zur Behandlung von chronisch entzündlichen Mundschleimhauterkrankungen und Parodontosen.

**Terrainkuren** auf markierten Wegen bilden einen wesentlichen Faktor zur Übung und Kräftigung der Herzleistung und zur Wiederherstellung gestörter Funktionen der peripheren Zirkulation. Sie sind ein ausgezeichnetes Training für den des Gehens entwöhnten Großstädter.

**Spaziergänge** in sinnvoller Dosierung zur Steigerung der Leistungsfähigkeit.

## Kurmittelpreise des Markgrafenedes

Bäder, Packungen, Massagen	DM
Thermal Wannenbad	5,—
Thermal Luftperlbad	5,50
Thermal Sauerstoffbad	7,—
Thermal Kohlensäurebad *)	7,—
Thermal Kohlensäuregasbad — feuchtströmend — *)	7,—
Thermal Stangerbad *)	7,—
Eifelfango Normalpackung mit Thermal Wannenbad *) **)	13,—
Eifelfango Gliedpackung *) **)	7,—
Thermal Unterwasserstrahlmassage *)	9,—
Ganzmassage	8,—
Teilmassage	4,—
Bindegewebsmassage *)	8,—
Heilgymnastik *)	6,50
Atemgymnastik *)	6,50
Thermal Übungsbad mit Krankengymnastik — Einzelbehandlung *)	13,50
— Gruppenbehandlung *)	7,50
Fußpflege	6,—
Röm. Irisches Dampfbad mit Massage und Nachruhe	10,—
Hydrotherapie (Kneippanwendungen) *)	
große Behandlung ohne Nachruhe	5,—
mittl. Behandlung ohne Nachruhe	4,—
kleine Behandlung ohne Nachruhe	2,50
<b>Inhalationen</b>	
Einzelinhalation *)	3,—
Tischinhalation *)	3,—
Aerosolbehandlung *)	3,—
Nasen-Rachendusche mit Thermal *)	3,—
Thermal Munddusche o)	3,50
<b>Badezusätze</b>	
Fichtennadel	1,20
Heublume	1,50
Sole pro Liter	—,20
<b>Bewegungsbäder</b>	
Hallen Thermal Bewegungsbad ***) mit Kabine und Liegestuhl oo)	5,—

Offenes Thermalschwimmbad oo) ooo)  
geheizte Liegehalle —  
mit Kabine und Liegestuhl 3,—

### Sportbad

Einzelkabine	2,—
Wechselkabine	1,—
Kinder b. z. 14 Jahr. Wechselkabine	—,50
Tischtennis (30 Min., ohne Ball)	—,50
Schwimmgürtel (1 Stunde)	—,30
Liegestuhl	1,—

### Sonstiges

Brausebad	—,50
Badetuch oder Badeanzug	—,50
Badehandtuch oder Badehose	—,30
Wäscheaufbewahrung (7 Tage)	2,—
Haartrockner	—,10
Besichtigungs- u. Schreibgebühr	—,50
Zuschlag für Nachruhe bis zu 1 Std.	1,—

Preisänderungen vorbehalten.

Badewäsche (Handtuch bzw. Badetuch) ist im Preis nicht inbegriffen.

\*) Abgabe erfolgt nur auf ärztliche Verordnung.

\*\*\*) Normalpackung = Packung für Rumpf oder einen anderen Körperteil.  
Gliedpackung = Packung für Hände oder Füße oder Unterarme.

\*\*\*\*) Vormittags nur Verordnungs- und Kurkarteninhaber.

o) Abgabe nur auf zahnärztliche Verordnung.

oo) Kinder ab 12.00 Uhr.

ooo) Vormittags nur mit Kurkarte.

### Badezeiten

Sommerkurzeit: 7.00—17.00 Uhr

Winterkurzeit: 8.30—12.00 Uhr

Röm. Irisches Dampfbad

Damen: Mo, Mi, Fr 8.00—12.00 Uhr

Herren: Di, Do, Sa 8.00—12.00 Uhr

**Winterpause** vom 16. 12. bis 31. 1. (vom 1. bis 15. Dez. eingeschr. Bäderbetrieb).

**Änderungen vorbehalten** (siehe Aushang)

**Ärztliche Verordnung:** Im Interesse einer zweckmäßigen Anwendung der Heilmittel und zur Vermeidung von Gesundheitsschäden wird den Gästen dringend empfohlen, sich **vor** Beginn einer Kur, wie auch bei der Durchführung von Trinkkuren, von einem Arzt beraten zu lassen.

Kohlensäurewasser- und feuchtströmendes Kohlensäuregasbad, Fangopackung, Unterwasserstrahlmassage Stangerbad, Bindegewebsmassage, Heil- und Atemgymnastik, Krankengymnastik, Thermal-Übungsbad, Hydrotherapie, Inhalationen sowie Mundduschen sind verordnungspflichtig und werden nur gegen Vorlage einer ärztlichen Verordnung verabreicht. Hallen Thermal Bewegungsbad wird vormittags nur an Verordnungs- und Kurkarteninhaber abgegeben.

**Kasse und Bädervormerkung.** Unter Vorlage der ärztlichen Verordnung und der Kurkarte werden an der Kasse die Badekarten gelöst. Alle medizinischen und Hallen Bewegungsäder werden **nach Bezahlung** vorgemerkt.

Bitte — Bäder möglichst nachmittags vormerken. Badetermine nur in dringenden Fällen ändern.

**Kartenverfall.** Vorgemerkte Kurmittel verfallen, wenn sie nicht 2 Stunden vor der festgesetzten Zeit oder bei Kassenöffnung abbestellt werden.

**Kartenverlust.** Für verlorene Karten erfolgt kein Ersatz.

**Kassenschluß.** Je nach Bäderart ½ bis 1 Stunde vor Beendigung der Badezeit.

**Badedauer bzw. Kabinenbenutzung.** Wannenbäder mit Nachruhe ¼ Stunde, UWM bis 1 Stunde, Packungen bis 1 ¼ Stunde, Römisch Irisch bis 2 Stunden, Hallen Bewegungsbad bis 1 ¼ Stunde, Offenes Bad bis 2 Stunden.

**Kassenmitglieder** legen, wenn ihre Krankenkasse die Kosten für die Kurmittel in voller Höhe, d. h. ohne Beschränkung auf einen Höchstsatz oder einen prozentualen Anteil, übernimmt, vor Beginn der Kur den Genehmigungsbescheid an der Badkasse zwecks direkter Abrechnung mit der Krankenkasse vor. Andernfalls werden die normalen Preise bezahlt. Bei nachträglicher Vorlage der Genehmigung werden die bezahlten Beträge nicht zurückerstattet. Kassenmitglieder werden in der Geschäftsstelle bedient. Geschäftszeit werktags von 9.00 bis 12.00 Uhr.

**Reinigungsbrausebäder** werden im Markgrafenedes abgegeben.

**Wünsche und Anregungen.** Alle Mitarbeiter des Markgrafenedes sind bemüht, die Gäste zufriedenzustellen; etwaige Wünsche und Anregungen nimmt die Bäderverwaltung (Tel. 5056/57) jederzeit gern entgegen.

Für mitgebrachte Gegenstände, Wertsachen usw. haftet die Verwaltung nicht.

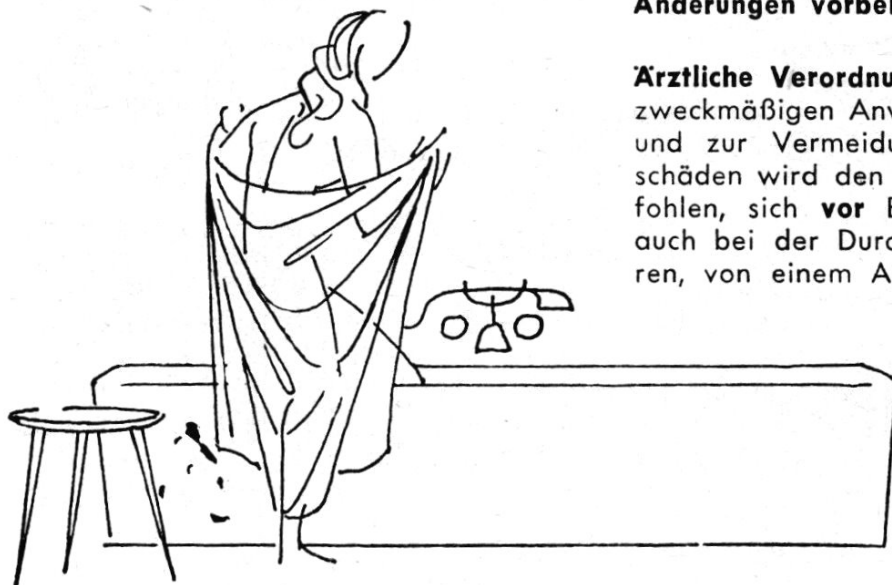

## Kurpark

Der berühmte Kurpark von Badenweiler ist Inbegriff der Fruchtbarkeit und ein Spiegelbild der klimatischen Vorzüge dieser Landschaft. Er ist zusammen mit dem benachbarten Schloßpark 16 ha groß und umschließt inmitten des Ortes in reizvollem Auf und Nieder die tiefer gelegene römische Badruine und die Anhöhe mit der Burgruine, dem alten Sitz der Zähringer Herzöge, der ehemaligen Gebieter des Markgräfler Landes. Ebene und sanft geneigte Promenadenwege erschließen eine Parklandschaft, die sich durch üppigen Pflanzenwuchs und südlichen Charakter auszeichnet. Die Anlagen wurden vor allem um die Mitte des vergangenen Jahrhunderts künstlerisch gestaltet und unter Verwendung fremdländischer Bäume in das bewegte Gelände eingefügt. Seit einigen Jahren werden neben wertvollen Baum- und Straucharten aus vielen Teilen der Erde, die durch schöne Blüten, Früchte oder Herbstverfärbung auffallen, auch Rosen, Stauden, Sommerblumen und Blumenzwiebeln in bewährten und neuesten Sorten den Anlagen eingeordnet, sodaß Pflanzen- und Gartenfreunde hier unerschöpfliche Anregungen gewinnen und z. B. ein für Deutschland einmaliges Narzissen-Sortiment kennen lernen können. Tierfreunde erfreuen sich an den bunten Zierenten und Goldfischen im malerischen Weiher und darüber hinaus an der reichen Vogelwelt und den zutraulichen Eichhörnchen in den Parkanlagen. Mit zahlreichen Ausblicken auf die Berge des Schwarzwaldes und das Vorgelände der Rebberge ist die ganze „Himmlische Landschaft“ um Badenweiler in den Kurpark einbezogen. Vom Rundweg der „Kaffeemühle“, Badenweilers bekanntem Kurschlenderweg, schweift das Auge beglückt Tag für Tag von neuem über die südlich fruchtbare Hügel- und Rheinlandschaft bis hinüber zu den Vogesen. Unter den schimmernden Baumkronen, den duftenden und leuchtenden Blüten europäischer und exotischer Gewächse fühlt sich der Erschöpfte und Leidende anheimelnd und beruhigend geborgen.

## Unterhaltung und Ruhe

Badenweiler ist ein Heilbad ohne viel „Betrieb“. Der Kurort will in erster Linie dem wirklich erholungsbedürftigen Gast dienen, dem Genesenden und Heilungssuchenden. Diesem Grundsatz ordnet sich z. B. auch die Polizeistunde unter, die nicht über Mitternacht hinausreicht. Dennoch behaupten auch Geselligkeit, Tanz und echter Ferienfrohsinn im Kurleben ihren eigenen Platz. Aber in die Natur des

Markgräfler Weinlandes fügen sich trauliche Weinstuben besser ein als Barbetriebe und Nachtlokale, die in diesem gesegneten Landstrich bisher nicht heimisch werden konnten. Der Sicherung der Heil- und Erholungskur gilt so die Hauptsorge der Verwaltung. Deshalb sind auch **einschneidende Maßnahmen gegen den Verkehrslärm** getroffen, insbesondere ist während der Nacht- und Mittagsruhe in den meisten Straßen der Verkehr weitgehend stillgelegt. Der Lieferantenverkehr ist zeitlich eingeschränkt. Im übrigen dürfen die meisten Straßen nur aufgrund von Ausnahmegenehmigungen befahren werden (**Kraftfahrzeugsperrgebiet Kurzentrum**). Ausnahmegenehmigungen erhalten u. a. in Badenweiler wohnende Kurgäste, allerdings beschränkt auf die Zeit von 7.00 bis 13.30 Uhr und 15.30 bis 23.00 Uhr, und Einwohner. Kurgästen wird die Ausnahmegenehmigung nach der Ankunft durch den Beherbergungsbetrieb ausgehändigt. Für anreisende Übernachtungsgäste ist die erste Einfahrt in das Sperrgebiet frei. Das Bereithalten der Zimmerbestätigung des Hotels erleichtert und beschleunigt hierbei die polizeiliche Verkehrskontrolle. Innerhalb Badenweilers ist die Geschwindigkeit auf 30 km beschränkt. Für Fahrzeuge der Tagespassanten, die in das Sperrgebiet nicht einfahren dürfen, stehen Parkplätze am Rande des Kurzentrums zur Verfügung (s. Plan S. 26/27). Während des Winters werden die Sperrmaßnahmen gelockert.

## Kurmusik und Veranstaltungen

Im Mittelpunkt des gesellschaftlichen Kurlebens stehen die Kurkonzerte, die hier schon 1853 als „Bademusik“ ständig eingerichtet wurde. Auf dem großen Konzertplatz unterhalb der Burg inmitten des schönen Parks finden täglich im allgemeinen drei Konzerte des Kurorchesters statt (Leitung Dr. Bohrmann-Morell). Für gesell-

schaftliche und kulturelle Sonderveranstaltungen stehen die verschiedenen Räumlichkeiten des Kurhauses und der nahegelegene ev. Gemeindesaal zur Verfügung. Bei den Sonderveranstaltungen (wöchentlich meist drei) wechseln Symphoniekonzerte, Kammermusikabende und Solistenkonzerte mit Bunten Abenden, Theater- und Cabaret-Gastspielen sowie Rezitationsabenden und Lichtbildervorträgen ab. Das Kurhausquartett spielt täglich auf der Unteren Kurhaus Terrasse auch zu Tee und Tanzabenden sowie bei Modenschauen und unterhaltenden Sonderveranstaltungen. Lesezimmer befinden sich im Kurhaus und im Belvedere oberhalb des Konzertplatzes. Willkommene Abwechslung bieten die Trachtenkapelle und Parkbeleuchtungen. Die Kurlichtspiele geben in der Hauptkurzeit täglich Vorstellungen, in der übrigen Jahreszeit mehrmals in der Woche.

## Klima

Badenweiler vereinigt die Vorzüge von Wald- und Mittelgebirgsklima. Die Öffnung des Tales nach Westen und Südwesten läßt die wärmeren maritimen Lüfte aus der Hauptwindrichtung vollwirksam einströmen, während der Bergschutz von Norden über den Osten bis zum Süden hin rauhere polare und trockene kontinentale Winde, die an sich schon seltener sind, erheblich abschwächt. Das Schonklima bringt Badenweiler besonders im Herbst, Winter und Frühjahr überdurchschnittliche Wärmewerte, während im Sommer der Waldreichtum für Schatten und Temperatenausgleich sorgt. Die geschützte Hanglage vermeidet starke Temperaturstürze und erlaubt während eines großen Teils des Jahres zeitlich ausgedehnte Luftbäder und auch noch in den Abendstunden angenehme Freiluftaufenthalte. Die günstigen klimatischen Bedingungen unterstützen Badenweilers Ruf als Jahreskurort.

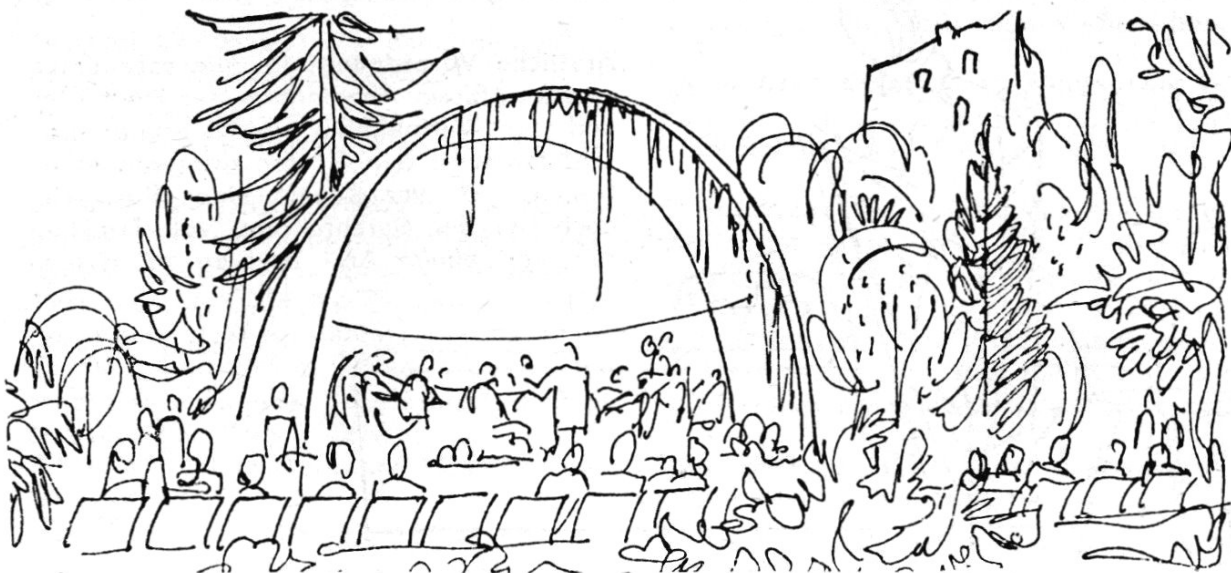

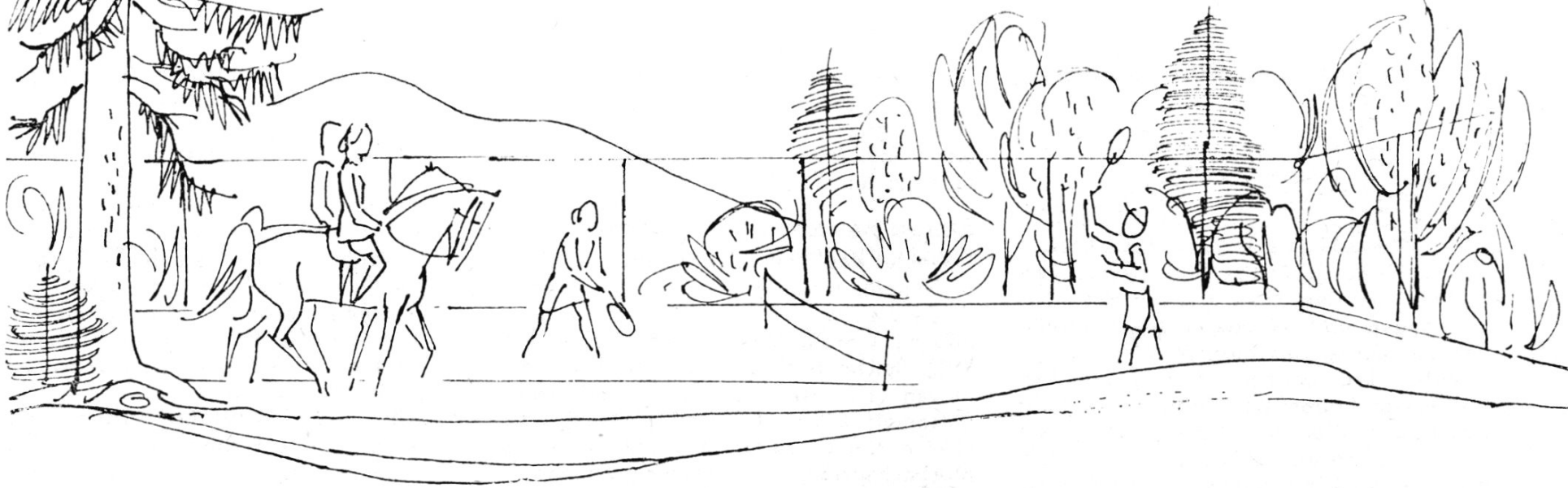

## Sport und Spiel

**Kleingolf:** Der neue Platz an der Markgrafenstraße wurde nach dem Minigolf-system angelegt. Nur 5 Minuten vom Kurzentrum entfernt, in landschaftlich hervorragender Lage erfreut er sich großer Beliebtheit und lebhaften Zuspruchs der Gäste. Minigolf ist ein unterhaltsames Sportspiel, das weder Kraftanwendung noch Vorübung erfordert. Dauer einer Spielrunde etwa 45 Minuten. Blumenanlagen und großartige Aussicht von zahlreichen Ruhebänken erfreuen auch die Nichtspieler. Ein zweiter Kleingolfplatz befindet sich neben dem Sportbad im Ortsteil Oberweiler.

**Reiten** ganzjährig. Reitstall; Anmeldung und Auskunft im Sanatorium Dr. Kellner, Tel. 5064. Reitunterricht. Spazierritte in die Umgebung, Tagesritte in den Schwarzwald und ins Markgräflerland, desgleichen mit Islandpferden (Fremdenheim Glückauf, Vogesenstraße 8, Telefon 467).

**Tennisturnieranlage** mit Klubhaus und schönen Sitzplätzen im Walde. Lange Spiel-saison (Febr.—Nov.). Tennistrainer H. Salas. Spielaufsicht Frau J. Vodicka, Tel. 480.

**Schwimmen** im Sportbad, modernes Freischwimmbad mit Luft- und Sonnenbad sowie ausgedehnten Liege- und Spielwiesen. Schwimmunterricht. Telefon 5056.

**Schießsport** (Kleinkaliber, Luftgewehr) auf dem Schießstand des Schützenvereins Weilertal in Niederweiler. Trainingszeiten Freitag abend und Sonntag vormittag (übrige Tage nach Vereinbarung). Näheres bei Architekt Schäfer, Niederweiler (Telefon Müllheim 2351).

**Forellen-Fischerei** im Klemmbach (Sirnitz-Gebiet). Näheres und Angelkarten bei der Kurverwaltung, Telefon 5078.

**Schach, Skat:** Montag, Mittwoch, Freitag 10.30—12.00 Uhr im Kurhaus oder Kurpark.

**Bridge** unter fachkundiger Leitung, dienstags und donnerstags 15.30 Uhr im Sanatorium Rheingold, Markgrafenstraße 3. Nähere Auskunft erteilt die Kurverwaltung, Telefon 5078.

**Wintersport.** Ski und Rodel auf dem Hochblauen (1167 m ü. d. M.) und im Gebiet der Sirnitz (910 m), der Kälbelescheuer (976 m), des Kreuzwegs (1073 m) und des Haldenhofs (929 m).

**Wanderungen** siehe Seite 10.

### Keine Pauschalkuren.

Bei der Vielfalt der Kurmittel und ihrer unterschiedlichen Inanspruchnahme ist es nicht möglich, die Kur zu schematisieren. Pauschalkuren können im Interesse individueller Kurgestaltung deshalb nicht abgegeben werden. Dagegen ist Badenweiler anerkanntes Heilbad für die Durchführung sogenannter „beihilfefähiger Kuren“.

### Die Zahl der täglich anwesenden Gäste

berechnet nach Durchschnittszahlen der einzelnen Monate des Jahres 1966 gibt die lange Ausdehnung der Hauptkurzeit in Badenweiler wieder:

Januar	194	Juli	3377
Februar	539	August	4002
März	1591	September	4007
April	2826	Oktober	2781
Mai	3731	November	669
Juni	3753	Dezember	230

### Steuerliche Vergünstigungen für Heilkuren

Kosten für eine Badekur können als außergewöhnliche Belastung im Sinne § 33 ESTG nur berücksichtigt werden, wenn die Zwangsläufigkeit nachgewiesen wird. Sehr scharf formuliert ist dies in der RdVfg der OFD Kiel vom 21. 3. 1959 (DB 1959

S. 416), wonach die Notwendigkeit der Kur nur anzuerkennen ist, wenn sie das einzige Mittel zur Wiederherstellung der Gesundheit oder Linderung der Krankheit ist und eine andere Behandlungsweise nicht oder kaum erfolgversprechend sein würde. Die Zwangsläufigkeit muß ärztlich nachgewiesen sein, wobei nach der genannten Verfügung das Zeugnis eines frei praktizierenden Arztes nur dann genügt, wenn die Notwendigkeit der Kur offensichtlich ist, während sonst die Notwendigkeit durch amtsärztliche Untersuchungen festgestellt sein muß. Darüber hinaus ist erforderlich, daß der Steuerpflichtige sich am Kurort ärztlicher Betreuung unterstellt hat, was gegebenenfalls durch Rechnungen über die Arztkosten nachzuweisen ist.

Wenn der Steuerpflichtige eine Badekur anstelle einer sonst üblichen Erholungsreise macht, so können die Kosten der Unterkunft und Verpflegung nur insoweit als außergewöhnliche Belastung geltend gemacht werden, als sie die üblichen Kosten einer Erholungsreise überschreiten, daneben die Arzt- und Kurmittelkosten (BFH-Urteil vom 26. 7. 1959 BStBl III S. 347).

Ärztlich angeordnete Nachkuren zählen im allgemeinen zu den nicht berücksichtigungsfähigen Erholungskosten, jedenfalls dann, wenn die Nachkur nicht unter einer ständigen ärztlichen Aufsicht in einer besonderen Kranken- und Genesungsanstalt durchgeführt wird (BFH-Urteil vom 2. 8. 1956, BStBl III S. 285).

Zuschüsse oder Beihilfen, die von einer Krankenkasse oder einer Behörde gemacht worden sind, sind auf die Aufwendungen anzurechnen. Außerdem sind die nachgewiesenen Verpflegungsaufwendungen nach der eingangs erwähnten RdVfg um die im Haushalt ersparten Verpflegungskosten — 3 DM tgl. — zu kürzen.

## Spaziergänge und Wanderungen

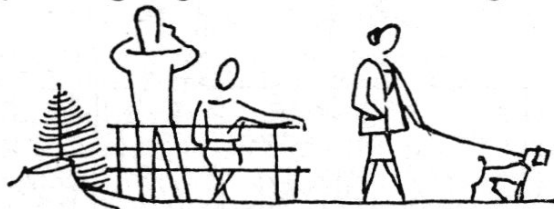

Die wirkliche Schönheit Badenweilers erschließt sich dem Gast erst auf den Spaziergängen und Wanderungen innerhalb der Umgebung des Kurorts. Wer die gepflegten Promenaden des eigentlichen Kurbezirks hinter sich läßt, durchstreift das Markgräfler Wein- und Rebland mit seinen idyllischen Dörfern und Marktflecken oder wandert hinaus in die Schwarzwaldberge mit den immergrünen Tannenzwäldern, aber auch durch die um Badenweiler nicht seltenen Eichen- und Buchenbestände in ihren lichtereren Farben. Überall gelangt der Wanderer von Aussichtspunkt zu Aussichtspunkt. Zunehmend weitet sich der Blick über die breite Rheinebene, während die Höhen des Kaiserstuhles, der Vogesen und des Schweizer Jura das großartige Panorama umrunden. Auf der eigenen Talseite reihen sich die Waldberge des Schwarzwaldes dicht aneinander, durchzogen von grünen Matten und tiefen Tälern. Als Krönung schweift der Blick schließlich an klarsichtigen Tagen über die langgestreckte Kette der Alpen mit ihren Gletschern und Felsenspitzen.



## Gemeinsame Wanderungen

Vormittags führt die Kurverwaltung die Gäste, denen das Bergansteigen schwer fällt und die langsam, mit Zwischenpausen und nicht so weite Strecken gehen möchten. Die Nachmittagswanderungen nehmen bei gemäßigttem Wanderschritt etwas entferntere Aussichtspunkte zum Ziel. Weiter werden Vogelstimmen- und Fotowanderungen durchgeführt. So offenbart sich die Schönheit der Umgebung Badenweilers auch den Besuchern, die lieber in Gesellschaft wandern möchten oder an natur- und heimatkundlichen sowie kulturellen Erläuterungen Interesse haben.

## Markierungen und Wanderkarte

Die Spazier- und Wanderwege wurden in den letzten Jahren neu markiert. Die

Wegzeichen sind auf der von der Kurverwaltung herausgegebenen Spazierwege- und Wanderkarte (s. Seite 14) farbig eingezeichnet, so daß die Orientierung unterwegs leicht fällt.

## Einige bevorzugte Wanderziele

**1. Gebiet des Blauen, Sophienruhe** (523 m,  $\frac{1}{4}$  Stunde), **Alter Mann** (627 m,  $\frac{1}{2}$  Stunde), **Fürstenfreude** (549 m,  $\frac{1}{4}$  Std.), **Prinzensitz** (695 m, 1 Std.), **Musbachfels** (860 m,  $1\frac{1}{2}$  Std.), **Belchenblickhütte** (910 m,  $1\frac{1}{2}$  Std.), **Blauen** (1167 m,  $2\frac{1}{4}$  Std.), **Wanderheim Stockmatt** (870 m, 1 Std. ab Egerten), ausichtsreiche u. autofreie Wege: sonnig Musbachstraße, Schrennengrabenkopfweg; schattig Hoheichweg, Vogelbachstraße, Salzleckeweg.

**2. Gebiet Sehringen-Bürgeln** (vorwiegend Laubwald). **Sanatorium Schloß Hausbaden** (530 m, 20 Minuten), **Sehringen** (557 m,  $\frac{1}{2}$  Std.), **Ehrenfriedhof** ( $\frac{1}{4}$  Std.), Wege durch den Auwald und um den Ölberg. **Lipburg** (388 m,  $\frac{1}{2}$  Std.), **Schloß Bürgeln** (667 m,  $2\frac{1}{2}$  Stunden).

**3. Gebiet Innerberg — Schwärze — Kohlplatz.** Rebwege am Römerberg, Schützenweg. **Schwärze** ( $\frac{1}{2}$  Std.), **Steinbergfels** (1 Std.), **Ruine Neuenfels** (595 m,  $1\frac{1}{4}$  Std.), **Schweighof** (428 m,  $\frac{3}{4}$  Std.), **Kohlplatz** (584 m,  $1\frac{1}{4}$  Std.), **Sulzburg** ( $1\frac{3}{4}$  Std.), **Staufen** ( $3\frac{1}{2}$  Stunden).

**4. Höhegebiet Sirnitz — Kreuzweg — Belchen.** Von Badenweiler zur Sirnitz (910 m) und zum Kreuzweg (1073 m, Paßhöhe) zu Fuß in  $2\frac{1}{2}$  bis 3 Stunden oder mit Omnibus; von hier zur Kälbelescheuer (976 m,  $\frac{1}{2}$  Stunde), **Bergsee Nonnenmattweiher** (915 m,  $\frac{3}{4}$  Std.), **Haldenhof** (929 m,  $\frac{1}{2}$  Std.), **Belchen** (1414 m,  $2\frac{1}{2}$  Std.), auf dem Höhenweg Pforzheim — Basel über Paßhöhe Egerten (995 m) zum **Blauen** ( $2\frac{1}{2}$  Std.).

**5. Markgräfler Weinland.** **Müllheim** (1 Std.), **Britzingen** (1 Std.), **Zunzingen** (1 Std.), **Laufen** ( $1\frac{1}{2}$  Std.), **Hügelheim** (2 Std.), **Feldberg** ( $1\frac{1}{2}$  Std.), **Obereggenen** (2 Std.), **Vögisheim** ( $1\frac{1}{2}$  Std.), **Auggen** ( $2\frac{1}{2}$  Std.), **Mauchen** ( $2\frac{1}{2}$  Std.), **Schliengen** ( $2\frac{3}{4}$  Std.).

## Auto- und Omnibusausflüge

Für Ausflüge mit dem eigenen Wagen, Mietwagen — Taxi oder Omnibus-Gesellschaftsfahrten kommt der Hochschwarzwald und der südliche Schwarzwald bis zum Bodensee in Betracht, ferner die angrenzenden Gebiete der Schweiz und des Elsaß. Vorschläge für Halb- und Ganztagsausflüge.

**1. Blauen-Rundfahrt:** Über **Blauen** (1167 m, 9 km) — **Egertensattel** — **Marzell** — **Kandern** — **Schloß Bürgeln** — **Sehringen**, 40 km.

**2. Kl. Wiesental-Rundfahrt:** Über **Blauenstraße** — **Egertensattel** — **Friedrichsheim** — **Lipple** — **Stockmatt** — **Wies** — **Tegnau** — **Bürchau** — **Neuenweg** — **Sirnitz**, ca. 50 km.

**3. Untermünstertal-Rundfahrt:** Über **Sirnitz** — **Haldenhof** — **Münsterhalden** — **Untermünstertal** — **Staufen** — **Sulzburg Laufen** — **Britzingen**, ca. 55 km.

**4. Belchen-Rundfahrt:** Über **Staufen** — **Münstertal** — **Wiedenerneck** — **Belchen** (1414 m) — **Schönau** — **Neuenweg** — **Sirnitz**, ca. 90 km.

**5. Schauinsland-Rundfahrt:** Über **Sirnitz** — **Schönau** — **Todtnau** — **Muggenbrunn** — **Notschrei** — **Schauinsland** (1284 m) — **Freiburg** — **Merzhausen** — **Bollschweil** — **Kirchhofen** — **Staufen** — **Sulzburg** — **Britzingen**, ca. 110 km.

**6. Glottertal-Rundfahrt:** Über **Freiburg/Br.** — **Glottertal** — **St. Peter** — **St. Märgen** — **Hinterzarten** — **Höllental** — **Freiburg**, ca. 140 km.

**7. Feldberg-Rundfahrt:** Über **Sirnitz** — **Schönau** — **Todtnau** — **Feldberg** (Seebuck, 1448 m) — **Titisee** — **Hinterzarten** — **Höllental** — **Freiburg** — **Müllheim**, ca. 140 km.

**8. Südschwarzwald-Rundfahrt:** Über **Sirnitz** — **Schönau** — **Geschwend** — **Bernau** — **St. Blasien** — **Todtmoos** — **Wehratal** — **Wehr** — **Schopfheim** — **Kandern** — **Sehringen**, ca. 120 km.

oder von **St. Blasien** weiter über **Höchenschwand** — **Schluchsee** — **Titisee** — **Höllental** — **Freiburg**, ca. 150 km.

**9. Bodensee:** Über **Kandern** — **Schopfheim** — **Säckingen** — **Waldshut** — **Schaffhausen** (Rheinfall) — **Stein** — **Konstanz** — **Mainau** — **Meersburg** (Fähre) — **Überlingen** — **Stockach** — **Donaueschingen** — **Titisee** — **Freiburg**, 350 km.

**10. Kaiserstuhl-Rundfahrt:** Über **Bad Krozingen** — **Breisach** (Münster) — **Achkarren** — **Bickensohl** — **Oberrotweil** — **Oberbergen** — **Gottenheim** — **Opfingen** — **Munzingen** — **Bad Krozingen**, ca. 90 km.

**11. Elsaß und Vogesen:** Nach **Colmar** (Isenheimer Altar) — **Reichenweier** (elsässisch Rothenburg) — **Straßburg** (Münster). **Ronchamp** (Wallfahrtskirche). **Ottmarsheim** — **Thann**. **Heilbad Vittel** (mit Badenweiler durch Gemeindepartnerschaft verbunden).

**Hochvogesen-Rundfahrt:** Über **Mülhausen** — **Hartmannsweilerkopf** — **Grand Ballon** — **Schlucht** — **Drei Ähren**.

**12. Schweiz:** Nach **Basel** und **Zürich** sowie u. a. über **Luzern** — **Vierwaldstättersee** — **Brunnen** — **Axenstraße** — **Zürich** —, über **Bern** — **Thunersee** — **Interlaken** — **Grindelwald** — **Brienzersee** **Luzern**, in den **Jura**.

Blick von der Burgruine  
auf einen Teil des Kurortes

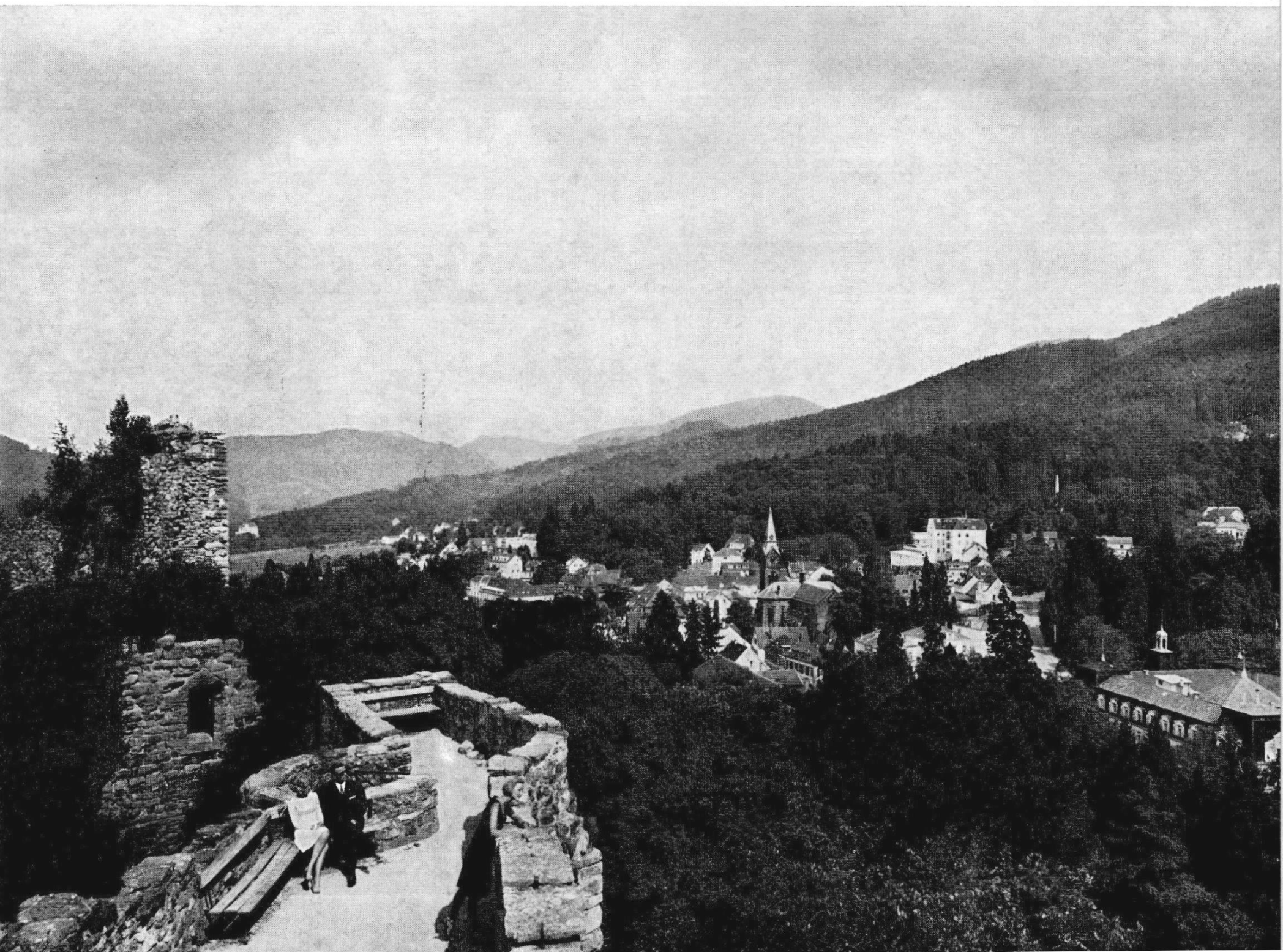

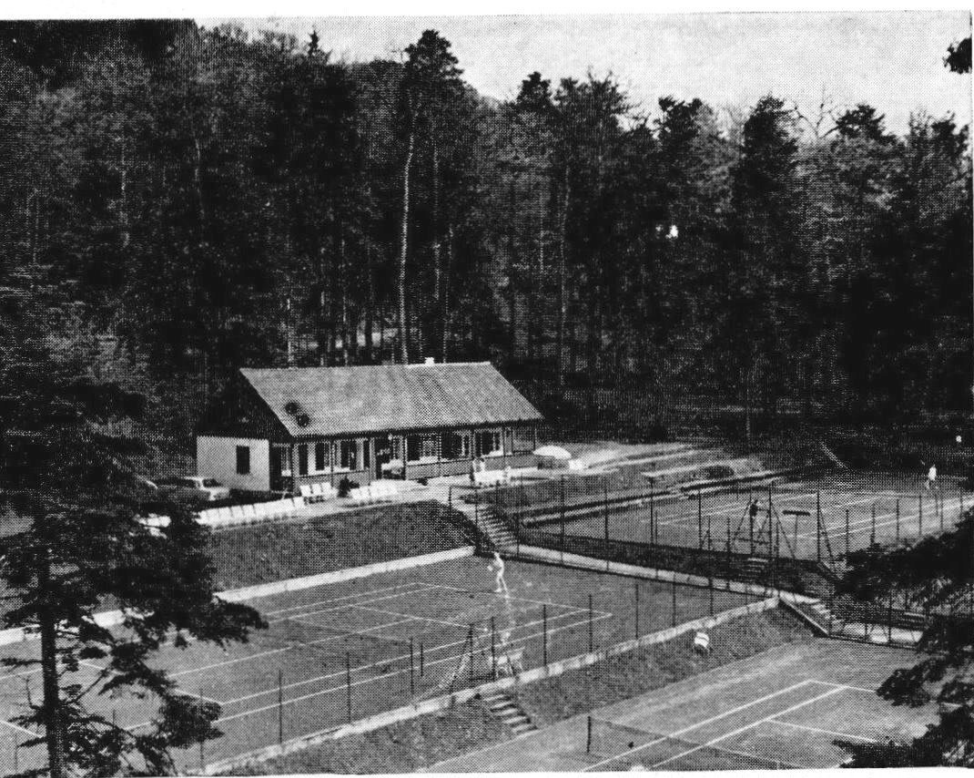

Tennisanlage im Hochwald

Sportbad  
im Ortsteil Oberweiler



## Waldparkplätze

Der Autofahrer kann nähere und entferntere Wandergebiete in der Umgebung Badenweilers leicht erreichen, wenn er den Wagen bis zu einem der Waldparkplätze benutzt, womit der Anmarschweg verkürzt und vor allem manche Anfangssteigung vermieden wird. Von den Parkplätzen aus bietet sich eine Fülle abwechslungsreicher Spazier- und Wanderwege unterschiedlicher Länge und verschiedenen Steigungsgrades. Besonders zahlreich aber sind die ebenen oder fast ebenen Wandermöglichkeiten, die sich den Besuchern von den Abstellplätzen aus anbieten. Die Forstverwaltung hat für einige Parkplätze die bevorzugten Rundwege mit Ziffern bezeichnet. Im übrigen werden meist auch Wegemarkierungen des Schwarzwaldvereins und der Kurverwaltung vorgefunden. Die Zuhilfenahme von Spazierwege- und Wanderkarten (vergl. Seite 14) wird in jedem Falle empfohlen.

### 1.) Blauenstraße, Abzweigung Musbachstraße, 1,5 km (565 m).

Leichter Anstieg auf der Musbachstraße zum Alten Mann (627 m), ½ Stunde, zum Prinzensitz (695 m) weitere 20 Minuten, oder wenig ansteigend weiter auf Musbachstraße — Finsterholzstraße oder mit Anstieg Hoheichweg und Schrennengrabenkopfweg — Musbachfels (860 m), zusammen 1 ½ Stunden.

### 2.) Schwärze, 2,5 km (431 m). Paßhöhe zwischen Badenweiler und Britzingen.

- (1) Rundwege um den Steinberg u. durch den Eichwald, Markierungen R, R1, R2.
- (2) Nach Britzingen (313 m), ½ Stunde.
- (3) N-Weg zur Ruine Neuenfels (597 m), ¾ Stunde.
- (4) Scheibenbuckweg (D) in Richtung nach Schweighof, bzw. als Rundweg weiter

auf dem N-Weg über Kohlplatz und Ruine Neuenfels zurück, zusammen 2 ½ Stunden.

- (5) Nach Sulzburg (337 m), mehrere Wege (1 ½ bis 2 ½ Stunden).

### 3.) Altensteintal, 3 km (465 m). Abzweigung in Schweighof von der Sirnitzstraße.

- (1) Altensteinweg (V) ansteigend zum Zünzingerank (681 m), weiter zur Stelli (685 m), dann auf V2-Weg um den Burberg zurück in das Altensteintal, 2 Stunden.
- (2) W-Weg mit Abzweigungen in Richtung Bergmannsruhe.

### 4.) Egerten, 7 km (925 m), auch mit Linienbus der MEG erreichbar. Am Blauen, Paßhöhe zwischen Badenweiler und Marzell, Ausgangspunkt für zahlreiche, auch ebene Wanderungen.

- (1) (rot) Höhenweg Pforzheim — Basel ansteigend zum Blauen (1167 m), 1 Stunde.
- (2) (rot) Höhenweg Basel — Pforzheim vorwiegend eben in Richtung Stühle (1047 m), 1 Std., Spähnplatz (1053 m), + ½ Std., Kreuzweg (1073 m), + ½ Std.
- (3) (rot) Westweg Pforzheim — Basel (Hüttelbrunnweg, dann Hammweg) z. Lippe (893 m), ¾ Stunde, Wanderheim Stockmatt (870 m), + ¼ Stunde.
- (4) Sattelweg (H) 20 Min. steigend, dann eben, später Meierskopfweg (H) in Richtung Stühle (1047 m), 1 ¼ Stunde, weiter wie vorstehend zu (2).
- (5) Stockbergweg (H) anfangs steigend, dann eben in Richtung Roßfelsen (1000 m), Fischersbrunn (Blaunenstraße, 985 m), 1 Stunde.
- (6) Egerten — Stühleweg, ebene Waldstraße in Richtung Stühle (1047 m), 1 Stunde, weiter wie Ziffer (2).
- (7) Stockberg — Horizontalweg, ebener, später etwas ansteigende Waldstraße entlang der Ostseite von Stockberg

und Blauen, diesen südlich umrundend bis zur Kurve der Blauenstraße (1108 m), 1 Stunde.

### 5.) Kreuzweg (Sirnitzpaß), 12 km (1073 m), auch mit Postlinienbus erreichbar. Paßhöhe zwischen Sirnitz und Haldenhof.

Markierte Rundwege:

- (1) Wiedewaldweg — Sirnitz — Weidfeld 1 Std.
- (2) Roßwaldweg — Nonnenmattweiher — Dürsbergweg 1 ½ Std.
- (3) Kälbelescheuer — Haldenhof — Weierfelsen 2 ½ Std.
- (4) Wiedenwald — Köhlgartenkopfweg — Köhlgartenrundweg — Roßwaldweg 2 ½ Std.
- (5) Höhenweg Spähnplatz — Stühle — Grasweg — Sirnitz — Schnelling — Sirnitzgrund 3 ½ Std.
- ◆ (rot) Belchen über Haldenhof und zurück 5 Std.
- ◆ (rot) Blauen über Egerten und zurück 4 ½ Std.

### 6.) Schloß Bürgeln, 8 km (632 m). Aufstieg zum Schloß (665 m) 5 Minuten.

Markierte Rundwege:

- (1) Hauptweg — Kalte Küche-Hütte — Ameisenkopf — Bürgeln 2 Std.
- (2) Bürgler Weg — Klosterhaldenweg — Bürgeln 2 Std.
- (3) Sandbodenweg — Lippisbacher Höfe und zurück 1 Std.
- (4) Rundweg um Bürgeln ½ Std.

### 7.) Lippe, 10 km (893 m). Am Hohwildsberg, Paßhöhe zwischen Marzell und Stockmatt.

Markierte Rundwege:

- (1) Meierskopfweg — Stühle — Egerten — Lippe 4 Std.
- (2) Sattelweg — Egerten — Lippe 3 Std.
- (3) Bergle (oberer Roßbodenweg) — Gleichen — Lippe 2 Std.
- (4) Föhrenbuckweg ½ Std.

## Omnibuslinie und Straßen-Verbindung von Müllheim nach Badenweiler.

- Ⓜ Haltestellen
- Eisenbahn
- - - Omnibuslinie
- P Parkplatz
- == Hauptstraße

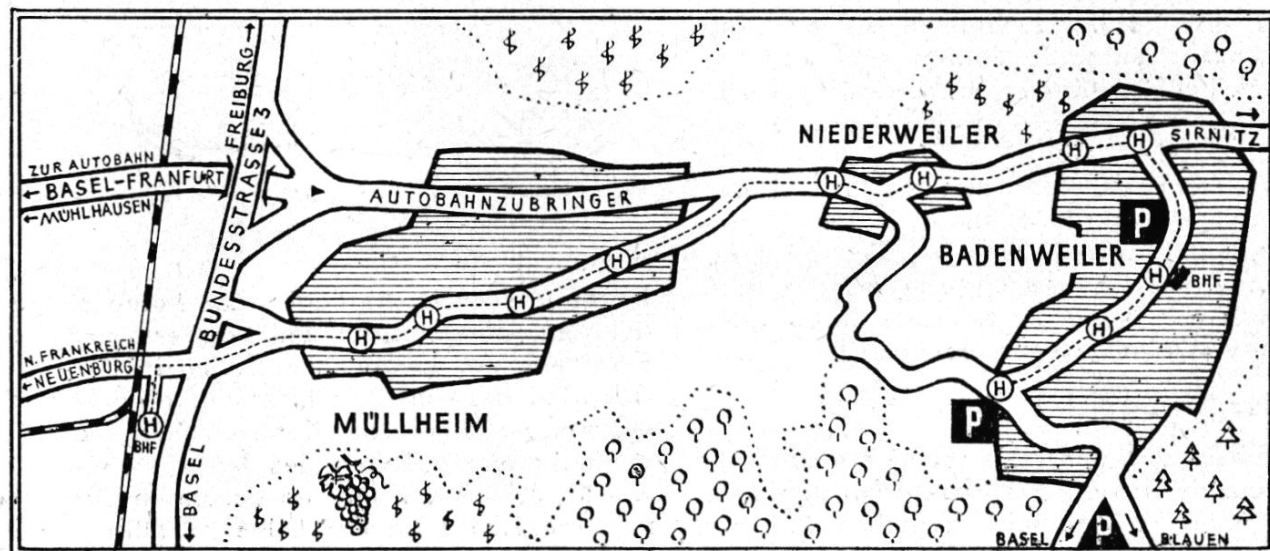



## Auskünfte, Prospektversand, Zimmernachweis

durch die

**Kurverwaltung  
Badenweiler**  
7847 Postfach 269, 280

Kurverwaltung im Rathaus, Tel. (07632)  
5078; näheres siehe Seite 43.

Kurtaxe	je Tag und Person	
	Kurbezirk I DM	Kurbezirk II DM
1. 3. — 31. 10.	1,70	1,10
1. 11. — 15. 12.	1,00	0,70
16. 12. — 31. 1.	0,50	0,70
1. 2. — 29. 2.	1,00	0,30

— Änderungen vorbehalten —

Kurkarten werden nur an Gäste ausgegeben, die in den Kurbezirken I oder II wohnen, nicht an außerhalb Übernachtende.

Der Tag der Ankunft und der Tag der Abreise zählen zusammen als ein Tag. Kinder unter 10 Jahren sind kurtaxefrei. Bei der Abreise, bzw. Quartierwechsel, ist die Kurkarte an den Vermieter zurückzugeben. Quittungen über die entrichtete Kurtaxe stellt die Meldestelle der Kurverwaltung im Rathaus, Zimmer 2, bereitwillig aus. Ärzte werden gebeten, wegen der Sonderregelung alsbald nach der Ankunft mit der Kurkarte im Büro der Kurverwaltung vorzusprechen.

### Der Kurbezirk I

besteht aus den Hotels und Fremdenheimen, die sich an das Kurzentrum anreihen. In einer Höhe meist zwischen 360 bis 470 m ü. d. M. fügen sie sich aufgelockert

in eine reich gegliederte Park- und Gartenlandschaft am Saume des Hochwaldes ein. Die Großzahl der Betriebe weist mit Kurhaus, Kurpark, Markgrafenbad und Inhalatorium, die alle zentral gelegen sind, eine einheitliche Höhenlage um 420 m auf, sodaß die Kureinrichtungen über die meisten Hauptverkehrswege bequem und fast eben zu erreichen sind. Die genaue Höhenlage jedes einzelnen Hauses ist im Unterkunftsverzeichnis vermerkt.

### Der Kurbezirk II

wird in der Hauptsache durch den zu Badenweiler gehörenden, unten im Weiertal gelegenen Ortsteil gebildet. Am Fuße des sonnigen, rebenbewachsenen Innerbergs zieht er sich in 340 bis 360 m Höhe zwischen Obstbaumwiesen längs des Klemmbachs und ein Stück entlang der Kirchwege hin, durch die man in etwa 10 Minuten zu dem rund 80 m höher gelegenen Bereich des Kurparks aufsteigt. Im Kurbezirk II liegt von den Kureinrichtungen das beliebte Sportbad.

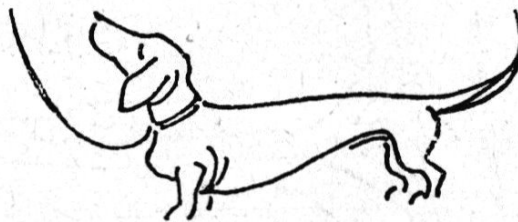

**Hunde** können in die Bäder, das Kurhaus, auf den Minigolfplatz und während der Besetzung der Eingangskontrollen in den Hauptteil des Kurparks nicht mitgebracht werden. Außerhalb der Kontrollzeiten und in den anderen Teilen des Kurparks sowie im Schloßpark und im gesamten Ort sind die Hunde an der Leine zu führen. Nicht in allen Beherbergungsbetrieben wer-

den Hunde mit aufgenommen (vgl. letzte Spalte des Unterkunftsverzeichnisses). Es empfehlen sich vorherige Abmachungen über die Aufnahme. Tagessatz DM 1,— bis DM 6,—.

### Schrifttum über Badenweiler

- 1.) Spazierwege- und Wanderkarte (Maßstab 1:10 000) mit Ortspanorama (Lageplan) und Verzeichnis der Wanderwege, Orts-Straßen und Beherbergungsbetriebe. Mehrfarbendruck. Preis 2,30 DM.
- 2.) Umgebungskarte von Badenweiler — (Maßstab 1:25 000), herausgegeben vom Landesvermessungsamt. Preis 3,40 DM.
- 3.) Ausflugsziele von Badenweiler, mit Panoramakarte. Preis 0,50 DM.
- 4.) Zwischen Schwarzwald und Vogesen, eine Panoramakarte und Landschaftsbeschreibung des Markgräflerlandes und des südlichen Elsaß. Preis 1,— DM.
- 5.) Führer durch Badenweiler, 192 Seiten. Preis 4,50 DM.
- 6.) Max Rieple „Rund um Badenweiler“, Kunst und Historie im Dreiländereck, 88 Seiten mit 74 Zeichnungen sowie Karten und Übersichten. Preis 7,80 DM.
- 7.) Georg A. Mathéy: „Vielgeliebtes Badenweiler“, Text mit 28, teils mehrfarbigen Abbildungen, Halbleinen, 66 Seiten. Preis 9,80 DM.
- 8.) René Schickele: „Himmlische Landschaft“, mit Zeichnungen und Aquarellen von Prof. Emil Bizer, 116 Seiten. Preis 14,80 DM.
- 9.) Johannes Helm „Das Römische Kurbad zu Badenweiler“ (Wegweiser durch die Ruine) mit Plänen und Abbildungen, 35 Seiten. Preis 1,50 DM.

Römisch Irisches Dampfbad

Hallen Thermal Bewegungsbad

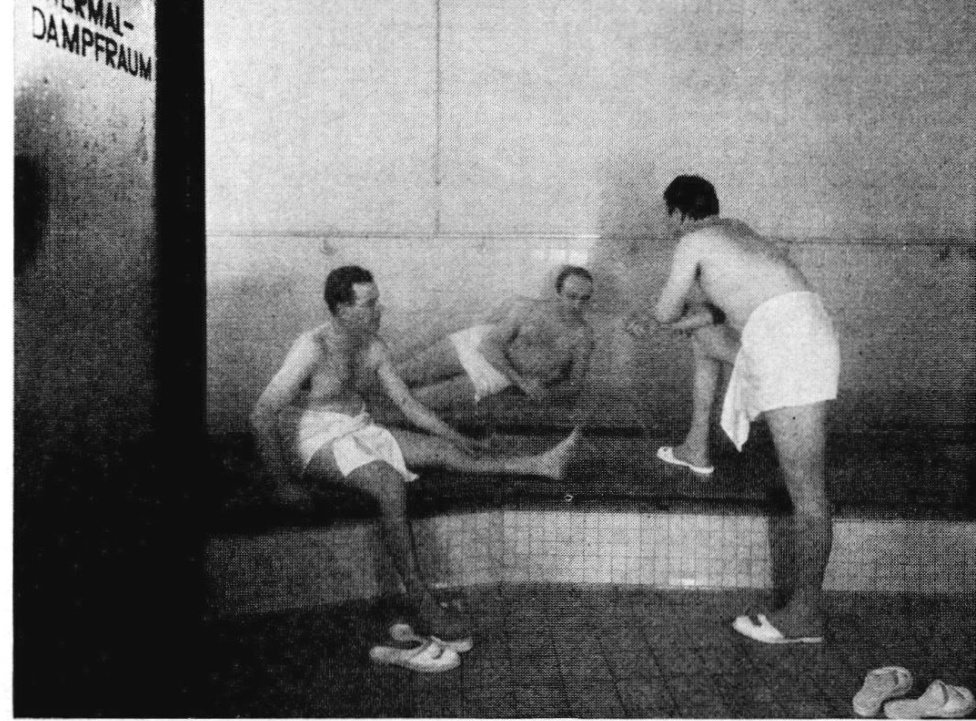



Im Kurpark

## Regeln für die Vermietung

**1. Inklusivpreise. Eine Reihe von Hotels, Pensionen und Hotels garnis haben Inklusivpreise eingeführt. Die betreffenden Häuser sind in der Spalte 9 der anschließenden Wohnungsliste mit ● bezeichnet.**

**Es gilt hierfür folgende Regelung:**

### Hotels, Pensionen:

● **Inklusivpreise** schließen außer Unterkunft und Verpflegung mit 3 Mahlzeiten (beim Bettenpreis Übernachtung und Frühstück) auch Bedienung, Heizung, Kurtaxe und, falls vorhanden, hoteleigenes Schwimmbad ein.

### Hotels garnis:

● **Inklusivpreise** schließen außer Unterkunft und Frühstück auch Bedienung, Heizung und Kurtaxe ein.

**2. Vorausbestellung von Zimmern:** Es wird dringend empfohlen, bei Zimmeranfragen und Bestellungen die volle Heimatanschrift anzugeben. Der Gastvertrag ist abgeschlossen, sobald der Gast das Zimmer bestellt und der Vermieter fest zugesagt hat. Die Vorausbestellung verpflichtet den Gast zur termingemäßen Annahme des Zimmers; er ist dem betreffenden Haus

bei Nichtbezug zu Schadenersatz verpflichtet.

**3. Einhaltung des Mietvertrages:** Der Mietvertrag gilt für die gesamte vereinbarte Zeit. Ist keine Zeit vereinbart, gilt er als für einen Tag abgeschlossen. Zieht der Gast ohne Verschulden des Vermieters früher als vereinbart aus, so bleibt der Gast dem Vermieter gegenüber dennoch für die vereinbarte Zeit vertraglich voll verpflichtet. Der Zahlungsanspruch des Vermieters mindert sich in diesem Falle um die Einsparungen, die sich etwa aus der Nichtbenützung des Zimmers und der Nichteinnahme der Mahlzeiten für ihn ergeben. Zur Minderung des Schadensbetrages bemüht sich der Vermieter außerdem um Ersatzvermietung. Sofern das bestellte Zimmer vor 9 Uhr bei der Ankunft oder später als 14 Uhr bei der Abreise vom Gast in Anspruch genommen wird, ist der Betrieb zur Berechnung einer weiteren Übernachtung berechtigt.

**4. Alle Häuser verfügen über Zentralheizung und fließendes kaltes und warmes Wasser, soweit nicht anders angegeben.**

**5. Bedienungszuschlag:** 10% bis 15% (nur wenn Personal beschäftigt wird).

**6. Heizungszuschlag** wird vom 1. Mai bis 15. September nicht gesondert berechnet. Soweit die Häuser **Liegestühle** zur Verfügung stellen, ist die Benützung gebührenfrei.

**7. Ausflüge und ausgefallene Mahlzeiten.** Bei Ausflügen der Gäste ist es üblich, für nicht eingenommene Mahlzeiten 50% des im Pensionspreis enthaltenen anteiligen Satzes gutzuschreiben, sofern die Abmeldung bis zum Abend vorher erfolgt ist und kein Reiseproviant mitgegeben wird.

**8. Preisaushang.** Die Vermieter sind gesetzlich verpflichtet, durch Anschlag im Hauseingang oder an der Meldestelle für jedes Zimmer die Zimmernummer, die Bettenzahl, den Preis für ein Bett und, bei Mehrbettzimmern, den Preis für mehrere Betten, den Pensionspreis, den Frühstückspreis, den Bedienungszuschlag und den bei Nichteinnahme des Frühstücks gegebenenfalls eintretenden Zuschlag deutlich sichtbar bekanntzugeben. Der Zimmeranschlag gibt auch Auskunft darüber, ob und welcher Zuschlag für Heizung in der Zeit vom 16. September bis 30. April (vergl. Ziffer 6) berechnet wird.

**Explanatory notes to the List of Hotels:** Please observe explanatory notes for each individual column arranged in numerical order. Hotels and Guest Houses marked ● are shown with inclusive rates, i. e. accommodation and three meals (Hotel garnis: breakfast) service charge, heating, local tax and where applicable use of hotel swimming pool.

No. of Photo	Name of Hotel Owner or Manager Street, House No. Telephone	Number of beds map index on town plan	District (see page 14)	Situation of Hotel	Charges for bed per day and person		Inclusive Price or Breakfast	Full Board incl. room per day and person		Full Board incl. room per day and person with bathroom (shower- bath) and WC		B Baths	Individual Garage Charges	General Garage Charges	Open air parking	Miscellaneous Open or closed season	
					from	to		from	to	from	to						
					DM	DM		DM	DM	DM	DM						
1	2	3	4	5	6	7	8	9	10	11	12	13	14	15	16	17	18

\*) Hotels garnis and Guest Houses: charge for bed per day and person with bathroom (showerbath) and WC

**Adaption française au guide des hôtels:** Veuillez adapter les têtes de colonnes suivantes à celles du guide. Les prix des hôtels et pensions marqués du signe ● sont des prix tout compris, savoir: la chambre, les trois repas (pour les meublés le petit déjeuner seulement), le service, le chauffage, la taxe de séjour et usage de la piscine lorsque l'hôtel en possède une en propre.

No. de la photo	Nom de l'établissement Propriétaire ou géant Rue et numéro Téléphone	Nombre de lits Signes de repérage sur le plan	Quartier (v. page 14)	Situation	Prix par nuit et par personne		Prix tout compris ou Petit déjeuner	Pension		Pension *)		B Bains dans la maison	Garage particulier (prix)	Garage collectif (prix)	Parkings à proximité	Divers (période d'ouverture)	
					de	à		de	à	de	à						
					DM	DM		DM	DM	DM	DM						
1	2	3	4	5	6	7	8	9	10	11	12	13	14	15	16	17	18

\*) Hôtels meublés et Pensions de famille: la chambre et le petit déjeuner seulement avec salle de bain (douche) et WC

# Hotels

● Inklusivpreise schließen außer Unterkunft und Verpflegung mit 3 Mahlzeiten (beim Bettenpreis Übernachtung u. Frühstück) auch Bedienung, Heizg., Kurtaxe und falls vorh., hoteleig. Schwimmbad ein.

Nr. des Fotos	Name des Betriebes Besitzer oder Inhaber Straße und Hausnummer Telefon	Bettenzahl	Höhenlage u. Quadrat im Ortsplan	Kurbez. (s. Seite 14)	Lage des Hauses	Preis je Bett und Nacht		Inklusivpreis	Pensionspreis je Tag und Person				B Bad im Hause	Einzelgaragen Zahl und Preis	Sammelgaragen Preis	Unterstellmögl. im Freien, Preis	Sonstiges Geöffnet  H = Hausprospekt	
						von DM	bis DM		von DM	bis DM	mit Bad oder Dusche und WC	von DM						bis DM
						7	8		9	10	11	12						13
1 u. 1a	<b>Hotel Römerbad</b> L. u. F. Fellmann-Joner Schloßplatz 1 Tel. 5001 Fernschreiber Nr. 0772933 Postfach Nr. 449 u. 460	170	420 m B 4	I	Am Kurpark, kurzer, ebener Weg zu den Bädern	25,-	45,-	●	50,-	56,-	60,-	70,-	B	30 4,-	2,50	1,50	<b>Eigenes beheizbares Thermal-Schwimmbad</b> im Park mit großer Liegewiese u. Boccia-Bahn Restaurant und Bar 1. März bis 7. Nov. H	
2 u. 2a	<b>Parkhotel mit Parkvilla</b> Ernst Gloeser KG Ernst-Eisenlohr-Straße 6 Tel. 5091 Postfach Nr. 394 u. 360	120	415 m B 3	I	Gegenüber Kurpark, Markgrafenbad und Thermal-Schwimmbad	20,-	38,-	●	37,-	46,-	49,-	54,-	B	30 3,50	1,50	-	Park, Liegewiese, Zimmer mit Balkon, Restaurant, Weinstube März bis November H	
3	<b>Schwarzwaldhotel</b> Vollmar-Künzel Kaiserstraße 3 Tel. 5084 Postfach Nr. 429	70	420 m B 3	I	Am Kurpark, Nähe Bäder, ebener Weg	22,50	29,50	●	37,-	39,-	44,-	-	B	-	2,50	-	Restaurant, Kaffee, Bierstube Keine Hunde H März bis Ende Oktober	
4	<b>Hotel Post</b> Familie Grathwol-Fischer Sofienstraße 1 Tel. 5051 Postfach Nr. 380	65	425 m B 3	I	Im Zentrum, ruhig, gegenüb. Markgrafenbad und Kurpark	19,-	29,-	●	32,-	36,-	38,-	47,-	-	3,-	-	1,-	Liegeterrasse, Zimmer mit Balkon, Restaurant "Weinstube" Keine Hunde H Mitt. Febr. bis Ende Nov.	
5	<b>Hotel Sonne</b> Fritz Fischer KG. Moltkestraße 4 Tel. 5053 Postfach Nr. 540	65	425 m B 3	I	Im Zentrum doch ruhig, 1 Minute vom Markgrafenbad und Kurpark	19,-	29,-	●	32,-	36,-	38,-	45,-	B	5 2,50	-	1,-	Garten, Zimmer mit Balkon, Restaurant, Altdeutsche Weinstube Keine Hunde H 4. Febr. bis 15. Nov.	
6 u. 6a	<b>Kurhotel Saupe</b> Familie Saupe Bismarckstraße 2 Tel. 5066 Postfach Nr. 480	64	405 m B 2	I	Am Kurpark, 3 Minuten von den Bädern (ebener Weg)	20,-	40,-	●	38,-	44,-	48,-	59,-	B	-	-	frei	<b>Eigenes Thermal-schwimmbad im Garten</b> Liegewiese, Zimmer mit Balkon, Restaurant, Weinstube, Café 1. März bis 1. Nov. H	
7 u. 7a	<b>Hotel Eckerlin</b> Familie Fischer-Eckerlin Römerstraße 2 Tel. 5061 Postfach Nr. 180	60	400 m B 3	I	Am Kurpark, 3 Minuten von den Bädern	25,-	36,-	●	38,-	42,-	49,-	53,-	B	-	-	frei	<b>Eig. heizbar. Schwimmbad</b> im Garten. Große Liegew., Café, Restaur. Keine Hunde 15. Febr. bis 30. Nov. H	
8	<b>Badhotel Engler</b> Else Sigel Kaiserstraße 5 Tel. 5048 Postfach Nr. 549	60	420 m B 3	I	Am Kurpark, Markgrafenbad und Thermal-Schwimmbad	20,-	30,-	●	34,-	38,-	44,-	-	B	-	-	1,-	Garten, Liegewiese, Zimmer mit Balkon, Restaurant-Ratskeller Keine Hunde 1. März bis 1. Dez. H	

Die Reihenfolge der aufgeführten Häuser richtet sich nach der Bettenzahl.

Die Preise entsprechen den Gestehungskosten v. 1. Okt. 1966. Im Falle einer spät. Änderung d. Unkosten bleibt eine entspr. Angleichung der Preise vorbeh.

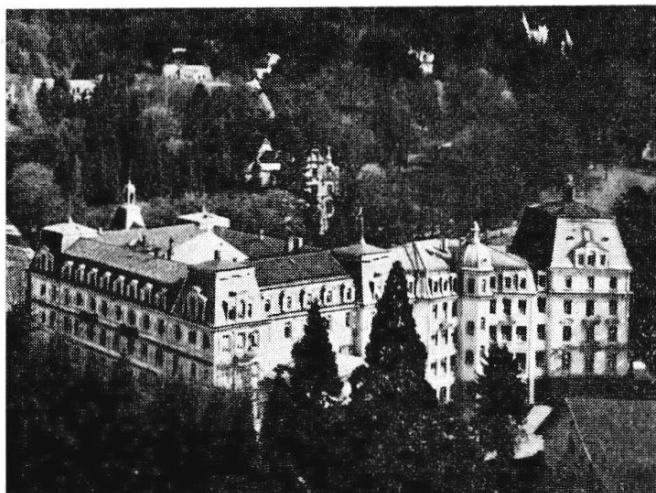

1 Hotel Römerbad

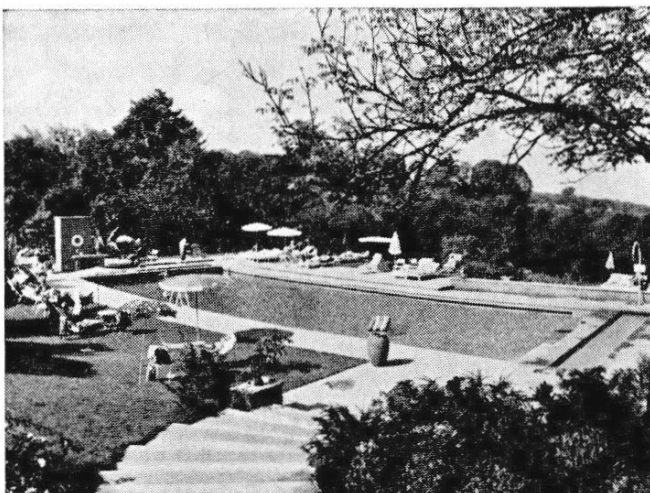

1a Hotel Römerbad (Schwimmbad)



2 Parkhotel



2a Parkvilla



3 Schwarzwaldhotel



4 Hotel Post



5 Hotel Sonne



6 Kurhotel Saupe

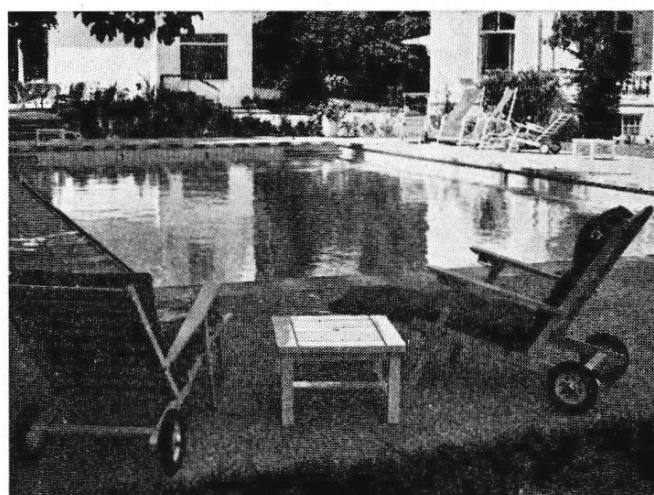

6a Kurhotel Saupe (Schwimmbad)



7 Hotel Eckerlin

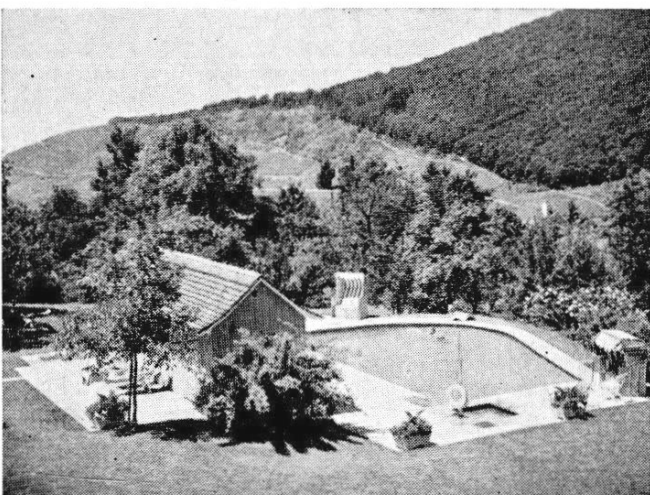

7a Hotel Eckerlin (Schwimmbad)

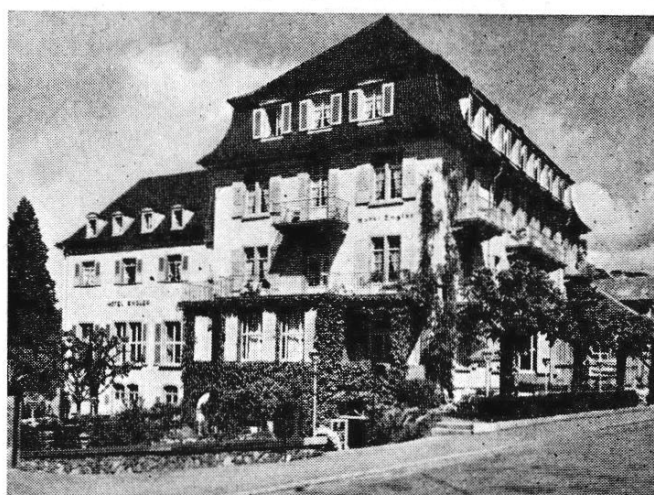

8 Badhotel Engler



9 Hotel-Pension Hasenburg



10 Hotel Weißes Haus



11 Hotel-Pension Ritter

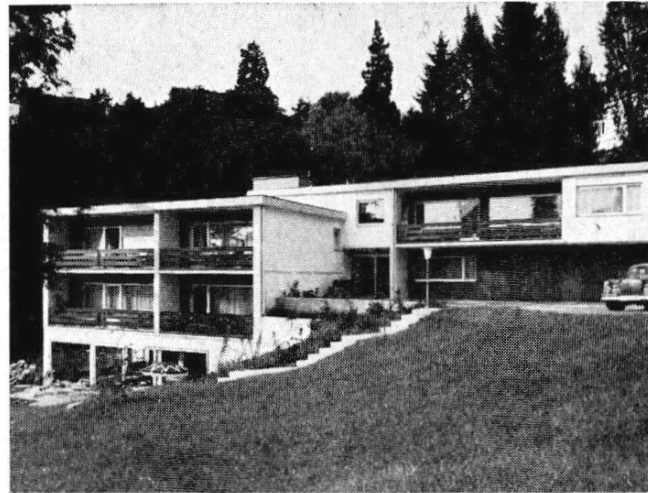

11a Hotel-Pension Ritter (Appartementhaus)



12 Hotel Ingebjörg

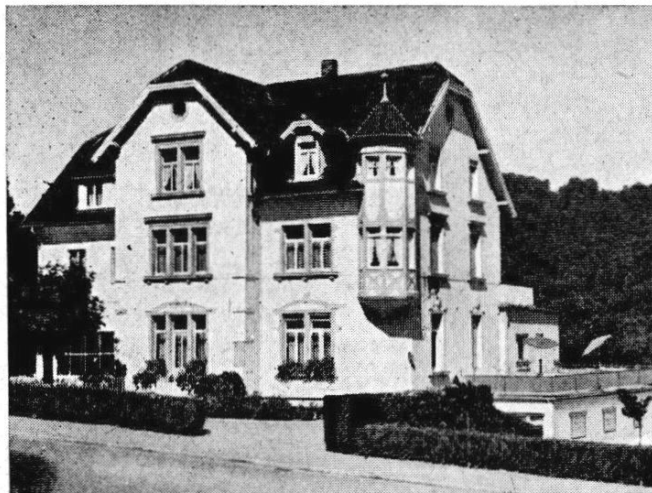

13 Hotel Markgräfler Hof



14 Hotel-Pension „zum Ochsen“



15 Berg-Hotel Hochblauen



16 Club-Gasthof-Pension „Wilden Mann“



17 Gasthof-Pension „zur Blume“



18 Gasthaus „zur Krone“

# Hotels u. Gasthöfe

● Inklusivpreise schließen außer Unterkunft und Verpflegung mit 3 Mahlzeiten (beim Bettenpreis Übernachtung u. Frühstück) auch Bedienung, Heizg., Kurtaxe und falls vorh., hoteleig. Schwimmbad ein.

Nr. des Fotos	Name des Betriebes Besitzer oder Inhaber Straße und Hausnummer Telefon	Bettenzahl	Höhenlage u. Quadrat im Ortsplan	Kurbez. (s. Seite 14)	Lage des Hauses	Preis je Bett und Nacht		Inklusivpreis oder Frühstückspreis	Pensionspreis je Tag und Person				B Bad im Hause	Einzelgaragen Zahl und Preis	Sammelgaragen Preis	Unterstellmögl. im Freien, Preis	Sonstiges Geöffnet  H = Hausprospekt
						von DM	bis DM		von DM	bis DM	mit Bad oder Dusche und WC	von DM					
1	2	3	4	5	6	7	8	9	10	11	12	13	14	15	16	17	18
9	<b>Hotel-Pension Hasenburg</b> Emil Vollmer KG. Schweighofstraße 6 Tel. 410 Postfach Nr. 247	60	365 m C 2	II	Ruhige Tallage. Nähe Sportbad. Von den Verkehrsstraßen ca. 100 m entfernt	17,-	38,-	●	29,-	39,-	41,-	48,-	B	-	1,50	0,50	Park, gr. Liegewiesen, Restaurant und Kaffee Keine Hunde 18. März bis 31. Okt. H
10	<b>Hotel Weißes Haus</b> E. A. Ulbricht Wilhelmstraße 4 Tel. 5041 Postfach Nr. 560	48	450 m B 3	I	Sehr ruhige, zentrale Lage am Wald, 2 Min. von Bädern und Kurpark	12,-	25,-	3,50	30,-	34,-	39,-	44,-	B	-	3,-	1,50	Großer Waldpark, Liegewiese, Kaffeeterrasse, Restaurant Keine Hunde 1. März bis 15. Nov. H
11 u. 11a	<b>Hotel-Pension Ritter mit Appartementhaus</b> Hans Ritter Friedrichstraße 2 Tel. 5074 Postfach Nr. 420	45	420 m B 4	I	Zentrale Lage, ebener Weg z. Kurpark und den Bädern	13,50	26,-	3,25	30,-	33,-	36,50	42,50	B	2 3,-	-	1,-	<b>Eigenes Thermal-Hallenschwimmbad</b> im Preis inbegriffen. Eig. Park, Liegewiesen, Zimmer m. Balkon od. Loggia, ruhige Lage, Fernsicht. Keine Hunde Ganzjährig. Ermäßigte Winterpreise H
12	<b>Hotel Ingebjörg</b> Hans Gellen Oberer Kirchweg 1 Tel. 5096 Postfach Nr. 240	42	395 m B 3	I	Besond. ruhige, freie Lage. Am Kurpark 3 Minuten von den Bädern	24,50	33,-	●	38,-	42,-	43,-	49,-	B	2 2,50	-	1,-	Garten, Liegewiese, Zimmer mit Balkon und Fernsicht 10. Febr. bis 5. Dez. H
13	<b>Hotel Markgräfler Hof</b> Hermann Kurz Tel. 238 Ernst-Eisenlohr-Straße 7 Postfach Nr. 325	30	395 m B 2	I	2 Minuten vom Kurpark	9,-	11,-	3,-	17,-	20,-	-	24,-	B	1 2,50	-	frei	Garten, Liegewiese, Zimmer mit Balkon 1. Febr. bis 30. Nov. H
14	<b>Hotel-Pension „zum Ochsen“</b> Hermann Gresslin Weilertalstraße 57 Tel. 5059	30	340 m C 3	II	Tallage nach Süden, Waldnähe	8,-	11,-	3,-	21,-	24,-	-	-	B	-	-	frei	Liegewiese, Parkanlage m. anschl. Wald, Restaurant, Wein- u. Bierstube Keine Hunde 15. Jan bis 15. Dez. H
15	<b>Berg-Hotel Hochblauen</b> Fritz Haas Tel. 388 Auf dem Gipfel d. Hochblauen, 8 km von Badenweiler	25	1165 m	-	Rundblick auf Schwarzwald Rheintal, Vogesen und Schweiz. Alpen	8,-	11,-	2,80	20,-	24,-	-	-	B	-	1,20	frei	Liegewiese, Sitzplätze an schön. Aussichtspkt. Bequeme Spazierwege Keine Hunde 1. Febr. bis 10. Nov. H
16	<b>Gasthof-Pension „Wilden Mann“</b> Dieter Dreutler Weilertalstraße 65 Tel. 368	19	340 m C 3	II	Tallage, Südseite in Waldnähe	8,-	11,-	2,85	19,-	21,-	-	-	B	1 2,-	-	0,50	Garten, Liegewiese, Terrassen-Café, Weinstube Keine Hunde 15. Febr. bis 15. Jan. H
17	<b>Gasthof-Pension „zur Blume“</b> Heinz Bezold Weilertalstraße 21 Tel. 271	12	340 m C 3	II	Tallage nach Süden, Waldnähe	8,-	9,-	3,-	19,-	20,-	-	-	B	-	-	frei	Wein- und Bierstube, Restaur., Liegewiese Keine Hunde 1. Febr. bis 30. Nov.
18	<b>Gasthaus „zur Krone“</b> Mina Vogel Weilertalstraße 89 Tel. 231	8	360 m C 2	II	Gegenüber dem Sportbad 5 Minuten vom Wald	6,-	7,-	2,50	-	-	-	-	-	-	-	frei	Zimmer mit Balkon, Wein- und Bierstube Das ganze Jahr

# Pensionen (Häuser mit voller Verpflegung)

● Inklusivpreise schließen außer Unterkunft und Verpflegung mit 3 Mahlzeiten (beim Bettenpreis: Übernachtung und Frühstück) auch Bedienung, Heizung u. Kurtaxe ein.

Nr. des Fotos	Name des Betriebes Besitzer oder Inhaber Straße und Hausnummer Telefon	Bettenzahl	Höhenlage u. Quadrat im Ortsplan	Kurbez. (s. Seite 14)	Lage des Hauses	Preis je Bett und Nacht		Inklusivpreis oder Frühstückspreis	Pensionspreis je Tag und Person				B Bad im Hause	Einzelgaragen Zahl und Preis	Sammelgaragen Preis	Unterst. mögl. im Freien, Preis	Sonstiges Geöffnet H = Hausprospekt
						von DM	bis DM		von DM	bis DM	mit Bad oder Dusche und WC	von DM					
1	2	3	4	5	6	7	8	9	10	11	12	13	14	15	16	17	18
19	<b>Pension Haus Anna</b> Ernst Gmelin Oberer Kirchweg 2 Tel. 5031 Postfach Nr. 120	65	390 m B 2	I	Besonders ruhige und freie Lage unterhalb des Kurparks	16,-	22,-	●	29,-	36,-	39,-	42,-	B	1 2,50	-	frei	Große Gartenterrasse, Zimmer mit Balkon Dachterrasse mit Sportdusche. Fernsicht, Liegewiese 15. Febr. bis 15. Nov. H
20 u. 20a	<b>Pension Längin mit Haus Burgblick Haus am Waldweg und Haus Helene</b> Frau Maria Brehm-Längin Waldweg 4-8, Markgrafenstr. 2 Postfach Nr. 340 Tel. 5039	60	435 m B 3 u. A 4	I	Am Wald neben Inhalatorium. Nähe der Bäder und Kurpark	16,-	22,-	●	29,-	36,-	38,-	42,-	B	-	-	frei	Garten, Zimmer m. Balkon od. geschl. Veranda, Liegeterrasse, Fernsicht, Hausbar - Keine Hunde 15. Febr. bis 15. Nov. H
21	<b>Pension Daheim mit Villa Maria-Elfriede</b> Familie M. Schmidt-Kalisch Römerstraße 6 u. 8 Tel. 5138 Postfach Nr. 129	41	400 m B 3	I	Am Kurpark. Nähe Badehaus und Thermo-schwimmbäder	17,-	20,-	●	25,-	27,-	-	-	B	4 2,-	-	frei	Garten, Liegewiese, Zimmer m. Balkon u. geschl. Veranda - Keine Hunde 10. Febr. bis 30. Nov. H
22	<b>Hotel-Pension Fürstenberg</b> Frau Lotte Fürstenberg Blauenstraße 15 Tel. 251	37	445 m A 3	I	Zwisch. Schloßpark und Wald. Nähe Tennis- u. Minigolfplatz, Kurpark u. Bäder	11,50	17,-	3,50	28,50	34,-	36,-	37,-	B	5 2,50	-	frei	11000 qm großer Waldpark mit Liegewiese, Zimmer mit Balkon Keine Hunde 15. März bis 30. Okt. H
23	<b>Pension Bellevue</b> Frau Helga Schneider Luisenstraße 12 Tel. 5670	24	420 m B 3	I	Ebener Weg 3 Minuten zu Bädern und Kurpark	8,-	12,-	3,-	22,-	27,-	-	-	-	-	-	1,50	Zimmer mit Balkon, Liegeterrasse Restaurant-Weinstube Keine Hunde 15. Febr. bis 30. Nov. H
24	<b>Pension Eberhardt-Burghardt</b> Frau Ria Eberhardt Waldweg 2 Tel. 436	23	425 m B 3	I	Neben Inhalatorium 100 m vom Kurpark, Bäder und Wald	9,-	13,-	3,-	23,-	25,-	-	30,-	B	-	-	-	Garten, Liegeterrasse, Zimmer mit Balkon 1. Febr. bis 30. Nov. H
25	<b>Pension Siegle</b> Michael Siegle Römerstraße 4 Tel. 264 Postfach Nr. 528	22	400 m B 3	I	Am Kurpark, fast ebener Weg zu den Bädern	8,-	12,-	3,-	22,-	25,-	32,-	34,-	B	-	-	frei	Garten, Liegewiese, Zimmer m. geschloss. Veranden und Balkon 15. Febr. bis 15. Nov.
26	<b>Pension Bettina</b> Frau Frieda d'Avis Hebelweg 2 Tel. 5127	17	420 m A 4	I	Ruhig a. Schloßpark. Eb. Weg, 5 Min. z. d. Bädern u. Kurhaus	8,-	10,-	3,-	20,-	22,-	-	-	B	-	-	frei	Sonnige, ruhige Liegeplätze im Freien Keine Hunde 1. März bis 1. November
27	<b>Pension Haus Schönblick</b> Frau Gisela Baus-von Toll Friedrichstraße 12 Tel. 5658 Postfach Nr. 444	17	410 m B 4	I	Freie, sonnige Lage, ebener Weg z. Kurpark und den Bädern	10,-	12,-	3,-	20,-	25,-	-	-	B	-	-	-,50	Terrasse u. Liegewiese 15. Jan. bis 15. Dez.
28	<b>Pension Sonnenheim</b> Geschwister Dürr Schweighofstraße 4 Tel. 288	15	365 m C 2	II	Schöne, sonnige Lage. Nähe Sportbad	8,-	10,-	2,50	16,-	18,-	-	-	B	2 2,-	-	frei	Garten, Liegew., im Neubau Balkon-Zimmer evtl. nur mit Frühstück 1. Febr. bis 15. Dez. H

Pour l'adaption française, voir page 17. English Commentary see page 17.  
Die Reihenfolge der aufgeführten Häuser richtet sich nach der Bettenzahl.



19 Pension Haus Anna



20 Pension Längin mit Haus Burgblick



20a Haus Helene



21 Pension Daheim

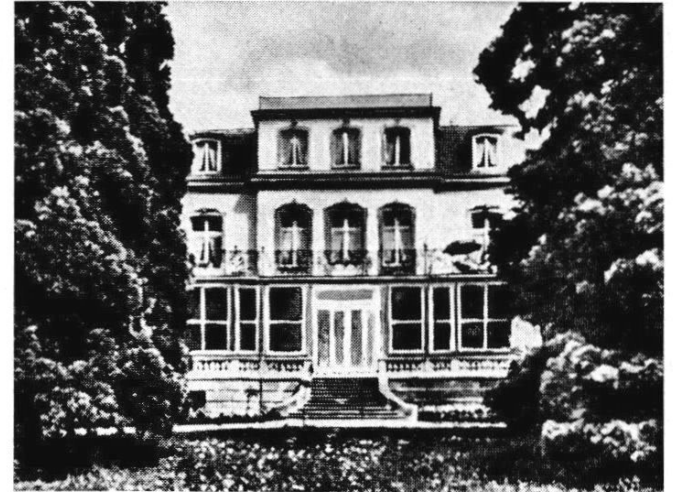

22 Pension Fürstenberg



23 Pension Bellevue



24 Pension Eberhardt-Burghardt

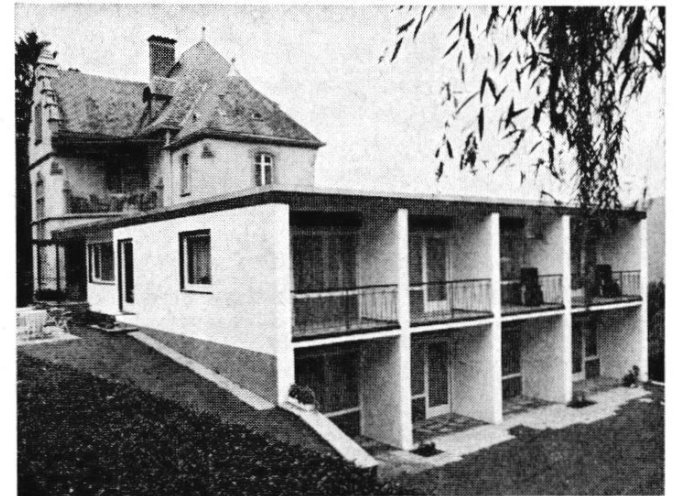

25 Pension Siegle



26 Pension Bettina



27 Pension Haus Schönblick

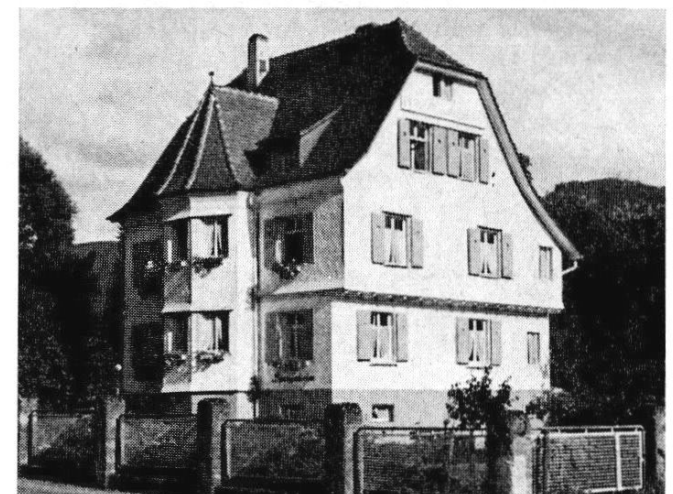

28 Pension Sonnenheim

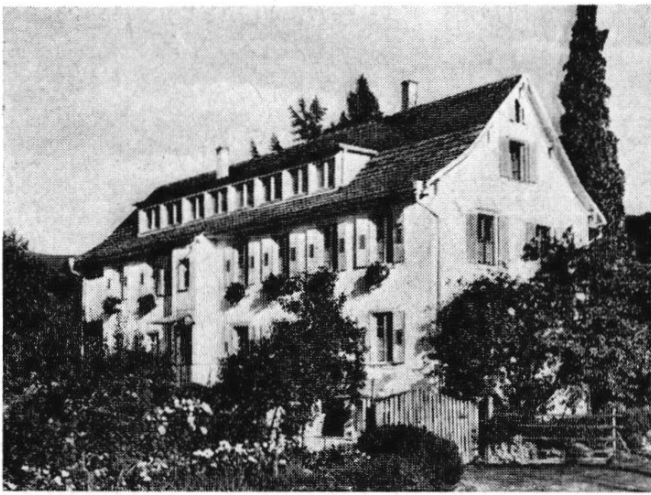

29 Pension Haus Fischer

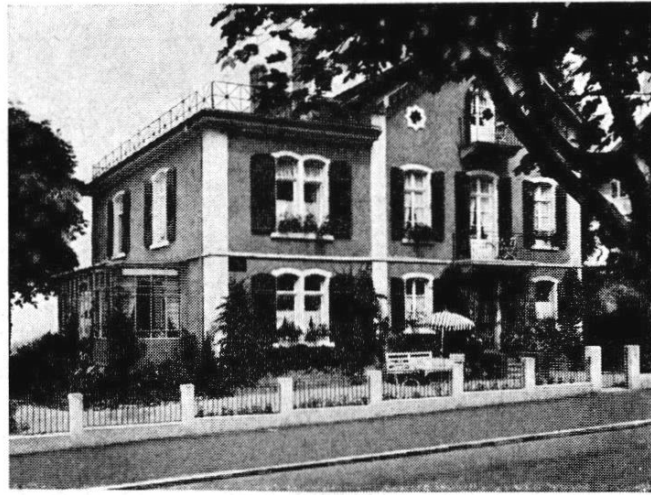

30 Pension Haus Haarstick



31 Pension Schwaer

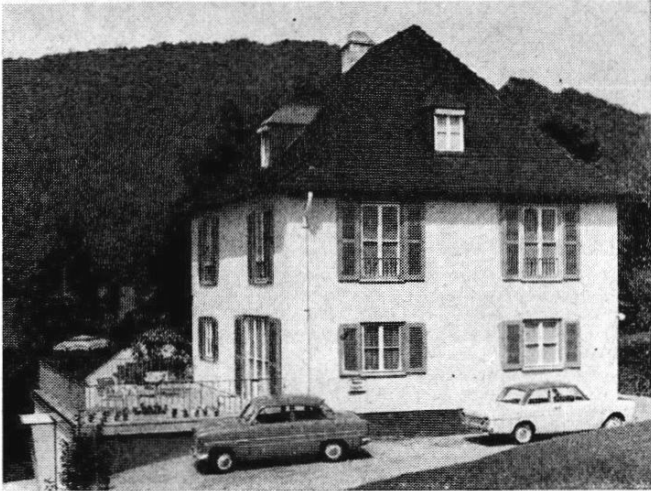

32 Pension Haus Reuter



33 Appartementhaus Weitzel



34 Appartementhaus Kübler



35 Appartementhaus Hertel

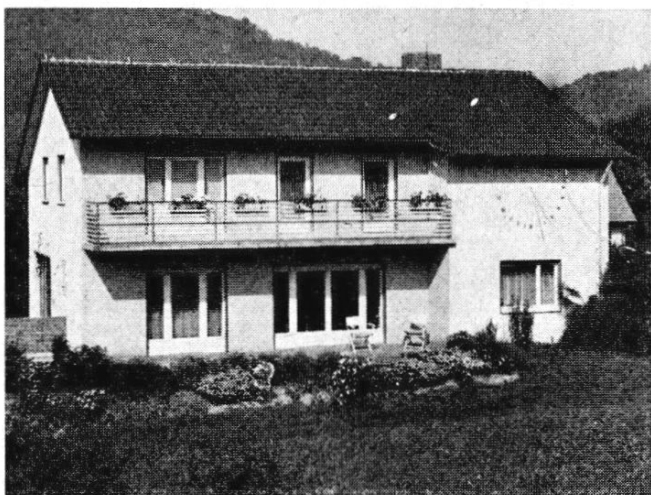

36 Appartementhaus Taube



37 Appartementhaus Ruhwinkel

# Pensionen (Häuser mit voller Verpflegung)

● Inklusivpreise schließen außer Unterkunft und Verpflegung mit 3 Mahlzeiten (beim Bettenpreis: Übernachtung und Frühstück) auch Bedienung, Heizung u. Kurtaxe ein.

Nr. des Fotos	Name des Betriebes Besitzer oder Inhaber Straße und Hausnummer Telefon	Bettenzahl	Höhenlage u. Quadrat im Ortsplan	Kurbez. (s. Seite 14)	Lage des Hauses	Preis je Bett und Nacht		Inklusivpreis oder Frühstückspreis	Pensionspreis je Tag und Person				B Bad im Hause	Einzelgaragen Zahl und Preis	Sammelgaragen Preis	Unterstellmöggl. im Freien, Preis	Sonstiges Geöffnet H = Hausprospekt
						von DM	bis DM		von DM	bis DM	mit Bad oder Dusche und WC	von DM					
1	2	3	4	5	6	7	8	9	10	11	12	13	14	15	16	17	18
29	<b>Pension Haus Fischer</b> Frau Edda Fischer Ww. Oberer Kirchweg 16 Tel. 405	14	345 m	II	Sehr ruh. Lage, ländliche Umgebung, 5 Min. vom Sportbad	6,-	9,50	3,-	15,-	19,-	-	-	B	-	-	frei	Garten, Liegewiese, Zimmer mit Balkon, gedeckte Frühstücksterrasse - Keine Hunde 1. März bis 1. Nov. H
			C 2														
30	<b>Pension Haus Haarstick</b> Frau Rosa Burchardt Friedrichstraße 4 Tel. 316 Postfach Nr. 244	14	415 m	I	In nächst. Nähe des Kurparks und der Bäder (ebener Weg)	9,-	13,-	2,50	21,-	26,-	-	-	-	-	-	-	Frühstücksterrasse Liegewiese, Garten, Zimmer mit Balkon 15. Febr. bis 30. Nov.
			B 4														
31	<b>Pension Schwaer</b> Emil Schwaer Wilhelmstraße 48 Tel. 5316	14	400 m	I	Ruhige Lage, Nähe Wald	-	-	-	-	25,-	-	-	B	-	-	frei	Liegewiese 1. März bis 15. Nov. H
			B 2														
32	<b>Pension Haus Reuter</b> August Fischer Unterer Kirchweg 10 Tel. 294	8	365 m	I	Frei und ruhig, 5 Minuten unterhalb des Kurparks	-	-	-	-	16,-	-	-	-	-	-	frei	Garten mit Liegewiese, schöne Aussicht nach all. Seiten. Keine Hunde 1. Febr. bis 31. Dez.
			C 3														

# Appartementhäuser

English Commentary see page 17.  
Pour l'adoption française, voir page 17.

33	<b>Appartementhaus Weitzel</b> Otto Weitzel Mittlerer Kirchweg 8 Tel. 5253	24	390 m	I	Bes. ruhige, freie Lage unterh. des Kurparks Sicht auf Vogesen u. Schwarzwald	-	-	-	-	-	-	-	-	-	-	frei	Liegewiesen, Gartenterr. Balkone, Fernsicht Keine Hunde Das ganze Jahr H Nov.-Febr. 25% Ermäß.
			B 3														
34	<b>Appartementhaus Kübler</b> Frau Gretel Kübler Hohlenweg 5 Tel. 5635	12	335 m	II	Bes. ruh., sonnig. Lage, inmitt. v. Wiesen. Freie Sicht n. allen Seiten	-	-	-	-	-	-	-	1,50	-	frei	Garten m. Liegewiese. Alle Appart. m. Balkon Keine Hunde Das ganze Jahr H 15. 10.-15. 4. reduz. Preise	
			C 4														
35	<b>Appartementhaus Hertel</b> Frau Ursula Hertel Ernst-Eisenlohr-Straße 12 am Kurplatz Tel. 482	8	405 m	I	Am Kurpark, 200 m ebener Weg zu den Bädern	-	-	-	-	-	-	-	-	-	frei	Ruhiges Haus, besond. schöner Blick, Garten m. Sitz- und Liegeplätzen Das ganze Jahr H 1. Nov. bis 1. März 20% Ermäßigung	
			B 3														
36	<b>Appartementhaus Taube</b> Frau H. Taube Oberer Kirchweg 15 Tel. 5174	5	360 m	II	Ruhig, sonnig. Freier Landschaftsblick	-	-	-	-	-	-	-	-	-	frei	Grundriß der Wohneinheiten liegt dem Angebot bei	
			C 2														
37	<b>Appartementhaus Ruhwinkel</b> Geschw. Klüpfel-Bleyer Oberer Kirchweg 10 Tel. 328	3	365 m	II	Ruhig, sonnig, unterhalb des Kurparks	-	-	-	-	-	-	-	-	-	frei	Eigener Eingang Platz für PKW vorhanden	
			C 2														

Die Reihenfolge der aufgeführten Häuser richtet sich nach der Bettenzahl.

<b>Akzozenstraße</b>	4 Hg. Regina	A 4 32	<b>P. Maria-Elfrida</b>	B 3 22
<b>3 F. Graf</b>	13 Hg. Raband	A 4 31	<b>8 P. Daheim</b>	B 3 22
<b>5 Pri. Lohmeyer</b>	15 Hg. Schnepple	A 4 31	<b>10 Hg. Hedwig</b>	B 3 31
<b>6 Pri. Meyer</b>	16 F. Kiessling	B 4 39	<b>Schloßbergstraße</b>	
<b>Auweg</b>	22 F. Inge	B 4 39	1 Hg. am Kurpark	B/C 3 31
<b>1 Pri. Damuh</b>	23 Pri. Farkblick	A 4 44	3 F. Schloßberg	B 4 35
<b>3 Pri. Harr</b>	25 Pri. Boscher	A/B 4 44	<b>Schloßplatz</b>	
<b>Badstraße</b>	<b>Hochwaldstraße</b>		1 H. Römerbad	B 4 18
1 F. Ehrhardt	1 F. Schweizeck	B 3 39	2 R./K. Kurhaus	B 3/4 45
3 F. Tanneck	3 Pri. Sophie	B 3 44	<b>Schworsmatzstraße</b>	
5 F. Viktoria	7 S./R. Dr. Kellner	B 3 28	1 Pri. Höfferle	B 2 44
6 F. Grether	<b>Hohlenweg</b>		3 Pri. Trautwein	B 2 44
15 F. Bauert	2 F. Wiesengrund	C 3/4 39	4 F. Rosenhaus	B 2 35
16 Hg. Neuenfels	3 A. Kübler	C 4 25	5 Pri. Dell	B 2 44
25 F. Fernblick	7 Pri. Krutina	C 4 44	5 Pri. Klingelmeier	B 2 35
29 F. Vogesenblick	9 F. Irene	C 4 40	6 F. Friede	B 2 35
32 F. Waldwiese	<b>Kaiserstraße</b>		6 Hg. Siesta	B 2 32
33 F. Winkelmatt	3 H./R./K. Schwarzwald	B 3 18	7 F. Probst	B 2 39
35 F. Bianca	5 H./R. Engler	B 3 18	8 F. Vollmer	B 2 43
36 F. Margarete	<b>Kandernstraße</b>		9 F. Mauthe	B 2 43
37 F. Wiederkehr	4 Hg. Sanssouci	A 4 32	<b>Schweighofstraße</b>	
42 F. Loisi/Hubertus	18 S./R. Sonneneck	A 4 28	4 P. Sonnenheim	C 2 22
46 S. Vogelbachhof	<b>Karlstraße</b>		6 H./R./K. Hasenburg	C 2 21
<b>Bainholz, im</b>	3 Pri. Vögler	B 2 44	<b>Sofienstraße</b>	
3 F. Amone	9 F. Maria-Theresia	B 2 36	1 H./R. Post	B 3 18
4 Pri. Dösse	11 F. Morgensonne	B 2 32	<b>Unterer Kirchweg</b>	
5 Pri. Immergrün	<b>Luisenstraße</b>		3 F. Sonnhalde	B/C 3 35
12 Pri. Tannenwald	Hg. Meißburger	B 3 31	7 F. Diana	C 3 36
14 Pri. Ruhleben	6 Markgr. Winerstube	B 3 45	8 Pri. Hermann	B 3 44
16 Pri. Rehblick	12 P./R./K. Bellevue	B 3 22	8 Pri. Schmidlin	B 3 44
18 Pri. Schwab	15 K. Gerwig	B 3 45	9 Pri. Wagner	C 3 35
18a Pri. Ercolini	20 Milchbar Sälinger	B 3 45	10 P. Reuter	C 3 35
<b>Beethovenstraße</b>	32 Pri. Krous	B 2 44	11 F. Ursula	C 3 36
2 Pri. Arnika	33 K. „San Marco“	B 2 45	14 F. Johanna	C 3 34
3 Pri. Sieger	<b>Markgrafenstraße</b>		15 Pri. Cresslin	C 3 34
12 Pri. Panorama	1 Pri. Ruge	A 4 44	16 F. Badernatt	C 3 39
<b>Bergstraße</b>	2 P. Helene	A 4 22	19 F. Eberhardt	C 3 35
1 F. Philipp	3 S./R. Rheingold	A 4 28	24a F. Bergblick	C 3 40
4 F. Vogel	7 Pri. Sander	A 4 44	25 F. Kurpfalz	C 3 40
8 Pri. Nordhausen	8 F. Haus im Licht	A 4 44	<b>Vogelbachstraße</b>	
<b>Birkenweg</b>	9 Pri. Wellenstein	A 4 44	2 Pri. Grueck	B 2 44
1 Pri. Kiebesell	11 F. Götz	A 4 36	<b>Vogelbachtal, im</b>	
3 Pri. Gaukel	15 Pri. Bertschin	A 4 44	R./K. Bergmannsruhe	B 1 45
5 Pri. Frey	25 Pri. Marie-Luise	A 4 44	<b>Vogesenstraße</b>	
9 Pri. Grundmann	30 Pri. Armin	A 4 44	6 Pri. Pilz	A 4 44
<b>Bismarckstraße</b>	34 Pri. Glöckler	A 4 44	8 F. Glückauf	A 4 39
1 S. Roseneck	36 Pri. Engler	A 4 44	<b>Waldweg</b>	
2 H./R./K. Saupe	40 F./K. Bix	A 4 39	3 F. Horder	B 3 22
<b>Blauenstraße</b>	<b>Marzeller Weg</b>		4/6 P. Längin-Burgblick	B 3 22
5 F. Brutschy	3 F. Horder	C 3 35	8 F. Haus am Waldweg	B 3 22
11 Hg. am Schloßpark	7 F. Berta	C 3 32	<b>Weilermtt, in der</b>	
11 Hg. Blauenwald	9 F. Talblick	C 3 32	3 Pri. Seyfried	C 4 44
13 F. Heineke	<b>Mittlerer Kirchweg</b>		5 Pri. Schöne	C 4 44
15 P. Fürstenberg	3 Pri. Leiner	B 3 44	6 Pri. Strohmeier	C 3 44
<b>Brunnengasse</b>	5 F. Schauinsland	C 3 25	8 Pri. Kubisch	C 3 44
4 Pri. Marder	8 A. Weitzel	C 3 43	15 Pri. Dörflinger	C 3 44
<b>Ernst-Eisenlohr-Straße</b>	12 F. Rud.-Minder-Haus	C 3 43	17 Pri. Strykowski	C 3 28
2 S./R. Dr. Saller	4 H./R. Sonne	B 3 18	20 S. Bethesda	C 3 39
2 Pri. Central	13 F. Kleindn	A/B 3 40	21 Gasthaus Blume	C 3 39
6 H./R. Parkhotel	22 F. Huber	A 3 44	22a Pri. Marschner	C 3 44
7 H. Markgräfer Hof	<b>Moosmatt, in der</b>		24 Pri. Kraus	C 3 44
8a Pri. Klar	4 H./R. Sonne	A 3 44	27 F. Eberhardt	C 3 36
9 Pri. Trefzer	13 F. Kleindn	B 3 18	28 F. Weilerthal	C 3 44
10 Pri. Burkart	22 F. Huber	A/B 3 40	29a Pri. Magda	C 3 44
11 Pri. Gfell	<b>Moosmatt, in der</b>		31 Pri. Frei	C 3 44
11a Pri. Lacher	12 Pri. Mönkedieck	C 1 44	34 Pri. Gappa	C 3 44
12 A. Hertel	17 F. Blauenblick	C 1 43	35 Pri. Möbius	C 3 44
14 K. Söhrlinger	19 Pri. Lock	C 1 44	46 R./K. im Sportbad	C 3 21
16 F. Herrmann	28 Pri. Klank	C 1 44	57 R./K. Ochsen	C 3 21
18 Bahnhof-Gaststätte	30 Pri. Hochwimmer	C 1 44	65 Gasth. Wilden Mann	C 2 44
<b>Friedrichstraße</b>	35 Pri. Schäfer	C 1 44	69 Pri. Meier-Panzer	C 2 44
2 H./A. Ritter	<b>Oberer Kirchweg</b>		71a Pri. Meier-Alstadt	C 2 21
4 P. Haarstick	1 H. Ingebjörg	B 3 21	89 Gasthaus Krone	C 2 21
4 F. Ebert	2 P. Anna	B 2 22	<b>Wilhelmstraße</b>	
F. Martha	3 S./R. Dr. Saller	C 3 28	2 F. Bertschin-Barbara	B 3 32
12 P. Schönblick	10 A. Ruhwinkel	C 2 25	4 H./R./K. Weißes Haus	B 3 21
<b>Glöckchenweg</b>	11 F. Klara	C 2 25	6a Pri. Kaiser	B 3 44
1 F. Christine	15 A. Teubner	C 2 22	9 F. Marianne	B 3 39
5 F. Götschin	16 P. Fischer	C 2 25	10 Pri. Eckert	B 3 44
7 F. Stabwasser	31 F. Lacour	C 3 43	11a Pri. Grassl	B 2 44
9 Pri. Stabwasser	<b>Rebweg</b>		16 Pri. Bibber	B 3 44
11 F. Deimann	3 Pri. Römerberg	C 3 44	18 Pri. Frasch	B 2 44
15 Schwarzwaldhäuse	4 Pri. Reinhardt	C 3 44	21a Pri. Marquardt	B 2 44
<b>Habelweg</b>	<b>Retueweg</b>			
2 P. Bettina	9 Pri. Ruoff	C 3/4 44		
	<b>Römersstraße</b>			
	2 H./R./K. Eckerlin	B 3 18		
	4 P. Siegle	B 3 22		



Die nebenstehenden Unterkünfte sind alphabetisch geordnet nach Straße u. Hausnr. Die fettgedruckte Ziffer bedeutet das Planquadrat u. die 2 Ziffer die Seite im Prospekt. Abkürzungen: H. - Hotel, Hg. - Hotel garni, P. - Pension, F. - Fremdenheim, S. - Sanatorium, Kurheim, Pri. - Privatunterkunft, A. - Appartementhaus, K. - Kaffee, R. - Restaurant

# Sanatorien und Kurheime

Die Reihenfolge der aufgeführten Häuser richtet sich nach der Bettenzahl.

Nr. des Fotos	Name des Betriebes Besitzer oder Inhaber Straße und Hausnummer Telefon	Bettenzahl	Höhenlage u. Quadrat im Ortsplan	Kurbez. (s. Seite 14)	Lage des Hauses	Pensionspreis je Tag und Person								Sonstiges Geöffnet  H = Hausprospekt
						von DM	bis DM	mit Bad oder Dusche und WC		B Bad im Hause	Einzelgaragen Zahl und Preis	Sammelgaragen Preis	Unterstellmög. im Freien, Preis	
1	2	3	4	5	6	10	11	12	13	14	15	16	17	18
38	+ <b>Sanatorium Vogelbachhof</b> Inh. Sanatorium Vogelbachhof G. m. b. H. Badstraße 46 Tel. 5076 Fernschreiber Nr. 07/72980	70	440 m	I	Ruhige Lage in Wiesen u. Wald, 20 Minuten ebener Weg zum Kurpark und den Bädern	28,-	36,-	-	-	B	-	-	frei	Große Liegewiese Das ganze Jahr H
39	+ <b>Sanatorium Schloß Hausbaden</b> G. m. b. H. Telefon 5028	67	530 m	II	20 Minuten von Badenweiler entfernt	25,-	32,-	-	-	B	10 1,50	-	-	Kapelle für kath. Gottesdienst im Haus stille Waldlage, Rheintal u. Vogesenblick 7. Januar bis 15. Dezember H
40	+ <b>Sanatorium Rheingold G. m. b. H.</b> Markgrafenstraße 3 Telefon 5021 Postfach Nr. 427	65	455 m	I	Erhöhte, freie Lage Gegenüber Minigolfplatz	28,-	35,-	40,-	50,-	B	-	-	frei	1. Februar bis 15. Dezember H
41	+ <b>Sanatorium Dr. Kellner</b> Leitender Arzt und Besitzer Dr. med. Karl Kellner, Naturheilverfahren Dr. med. W. Prescher, Neuropsychiater Hochwaldstraße 7 Tel. 5064 Postfach Nr. 249 u. 260	60	445 m	I	Völlig ruhig, 3 Min. vom Kurpark und dem Markgrafenbad	36,50	38,50	41,50	42,50	B	6 3,-	-	-	1. Februar bis 20. Dezember H
42	+ <b>Kurheim Bethesda</b> Hans Kalden Weilertalstraße 20 Tel. 5046 Postfach Nr. 140	50	340 m	II	Südlage i. Ortsteil Oberweiler. Weit Rundblick auf Schwarzwald u. Vogesen	22,-	28,-	-	-	B	-	1,-	frei	1. Februar bis 30. November H
43	<b>Sanatorium Roseneck</b> Dr. med. Werner Klein Bismarckstraße 1 Tel. 5006	50	405 m	I	Am Kurpark	-	-	40,-	45,-	B	6 2,-	-	frei	15. Januar bis 15. Dezember H
44	+ <b>Sanatorium Sonneneck</b> Frau M. Sörensen Kandernerstraße 18 Tel. 5081 Postfach Nr. 529	45	470 m	I	Erhöhte, freie Lage am Wald, innerhalb eines großen Gartens	25,-	33,-	36,-	40,-	B	-	-	frei	15. Januar bis 15. Dezember H
45 u. 45a	+ <b>Sanatorium Dr. Saller</b> Frau H. Saller Ernst-Eisenlohr-Straße 1 Oberer Kirchweg 3 Tel. 455	36	390 m	I	In unmittelbarer Nähe des Kurparks	25,-	32,-	-	-	B	-	-	frei	20. Januar bis 20. Dezember H

+ Konzession als private Krankenanstalt

**Diät:** Über die Abgabe von Diätverpflegung enthält die Wohnungsliste bei den einzelnen Häusern besondere Vermerke. Hotels und Pensionen berechnen für die Verabreichung von Diät einen Preisaufschlag. Gästen mit Diätwünschen wird empfohlen, bei Aufenthaltsbeginn mit dem Haus gegebenenfalls eine Sonderregelung abzusprechen. Bei Sanatorien und Kurheimen schließt d. Pensionspr. d. Abgabe v. Diätverpflegung l. allg. ein.



38 Sanatorium Vogelbachhof

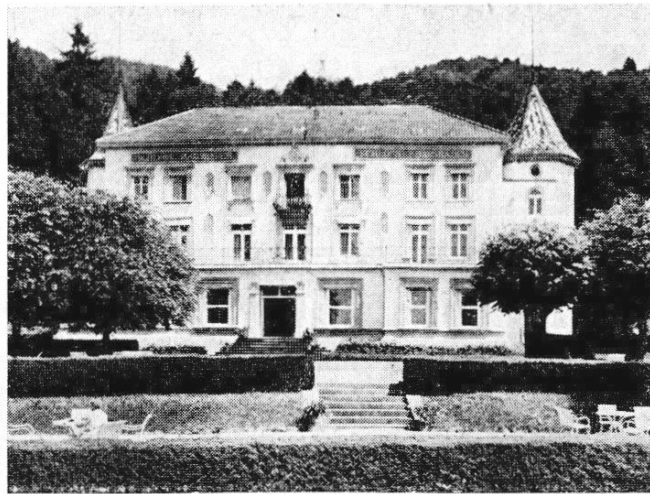

39 Sanatorium Schloß Hausbaden



40 Sanatorium Rheingold



41 Sanatorium Dr. Kellner

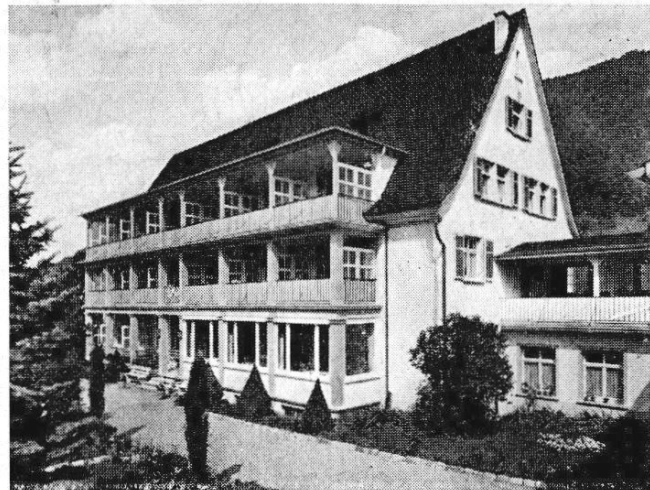

42 Kurheim Bethesda

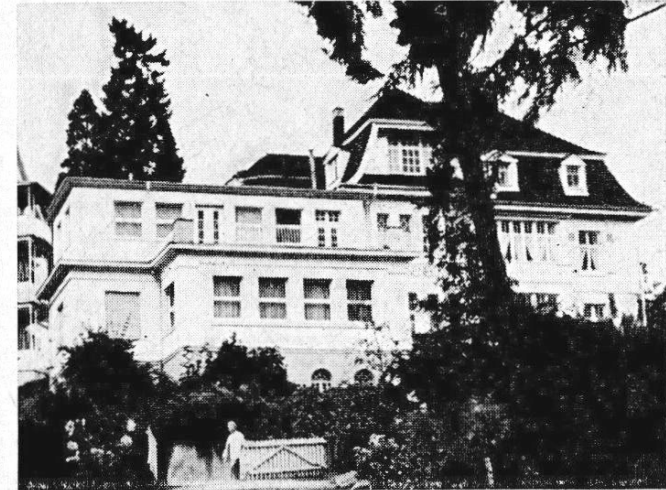

43 Sanatorium Roseneck

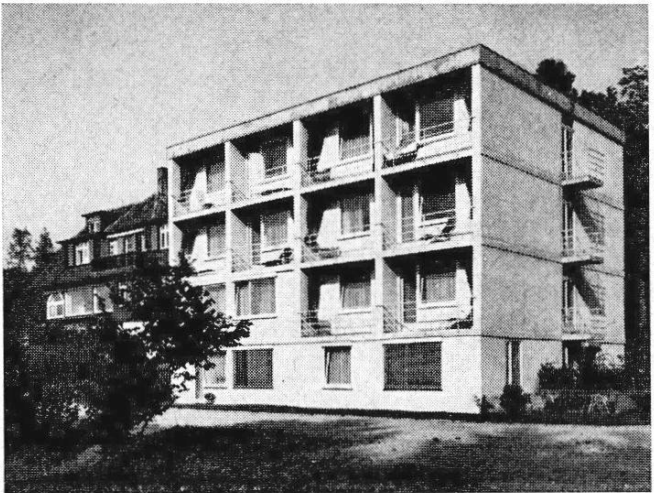

44 Sanatorium Sonneneck



45 Sanatorium Dr. Saller

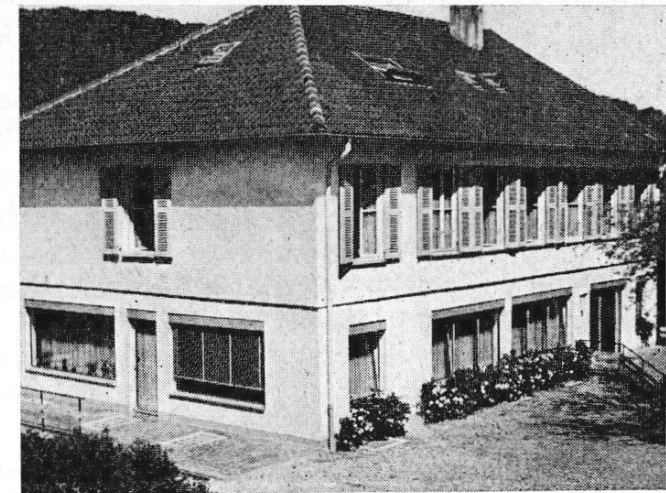

45a Sanatorium Dr. Saller



46 Hotel garni Neuenfels



46a Schwarzwaldhäusle



47 Hotel garni am Kurpark

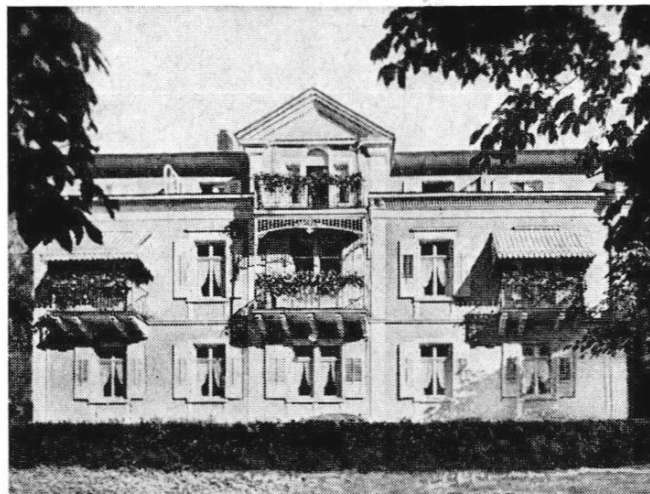

48 Hotel garni am Schloßpark



49 Hotel garni Haus Blauenwald



50 Hotel garni Raband



51 Hotel garni Meißburger



52 Hotel garni Villa Hedwig



53 Hotel garni Zimmermann



54 Hotel garni Central

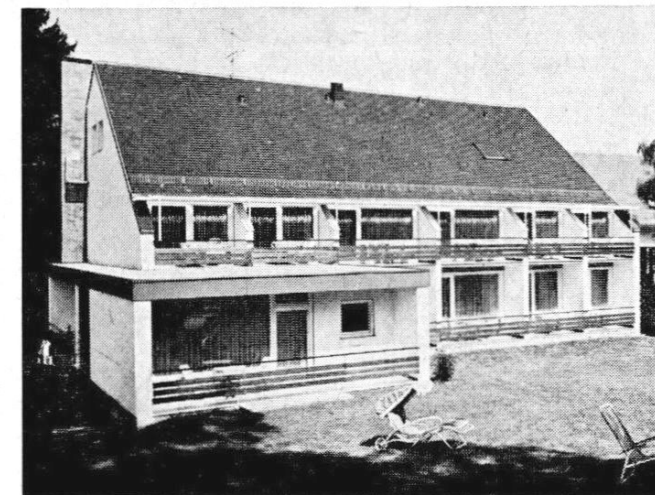

55 Hotel garni Schnepfle

# Hotels garnis

● Inklusivpreise schließen außer Unterkunft und Frühstück auch Bedienung, Heizung und Kurtaxe ein.

Pour l'adaption française, voir page 17.  
English Commentary see page 17.

Nr. des Fotos	Name des Betriebes Besitzer oder Inhaber Straße und Hausnummer Telefon	Bettenzahl	Höhenlage u. Quadrat im Ortsplan	Kurbez. (s. Seite 14)	Lage des Hauses	Preis je Bett und Nacht		Inklusivpreis oder Frühstückspreis	Preis je Bett und Nacht mit Bad oder Dusche und WC		B Bad im Hause	Einzelgaragen Zahl und Preis	Sammelgaragen Preis	Unterstellmög. im Freien, Preis	Sonstiges Geöffnet H = Hausprospekt
						von DM	bis DM		von DM	bis DM					
1	2	3	4	5	6	7	8	9	12	13	14	15	16	17	18
46 u. 46a	<b>Hotel garni Neuenfels mit Schwarzwaldhäusle</b> Familie Rössiger-Vögtler Badstr. 18 u. Glasbachweg 15 Telefon 5089 Postfach Nr. 346	50	420 m u. 410 m B 2	I	Ruhige, sonnige Lage, 5 Min. z. Kurpark, 2 Min. zum Wald	15,-	22,-	●	21,-	30,-	B	3 3,-	2,-	1,-	Schöne Gärten, Liegewiesen, Frühstücksterr. mit Freiterrasse Lesezimmer, Jägerstüble Keine Hunde 10. Febr. bis 1. Dez. H
47	<b>Hotel garni am Kurpark mit Gästehaus Armin</b> Familie Werner Andris Schloßbergstraße 1 und Markgrafenstraße 30 Telefon 5044 und 5358 Postfach Nr. 224	40	425 m A 4	I	Bes. ruhige, freie Aussichtslage m. Blick a. Vogesen u. Schwarzwald. Nähe d. Bäder. Haus Armin am Minigolfplatz	7,-	12,50	3,-	14,-	17,-	B	1 2,-	-	frei	Große Gartenanlagen, Liegewiesen und Frühstücksterrassen 1. Febr. bis 1. Dez.
48	<b>Hotel garni am Schloßpark</b> E. Goerendt-Heinke Blauenstraße 9 Tel. 5026	40	440 m B 3	I	Am Walde, 2 Minuten vom Kurpark u. den Bädern großer Garten	17,-	21,-	●	21,-	25,-	B	-	-	frei	Februar bis November
49	<b>Hotel garni Haus Blauenwald</b> Horst Kirschmer Blauenstraße 11 Tel. 5008 Postfach Nr. 447	36	440 m B 3	I	Ruhige Lage gegenüber Schloßpark, 3 Min. z. Kurpark und den Bädern	19,-	21,-	●	23,-	26,-	B	-	-	frei	Liegewiese, Frühstücksterrasse, großer Parkplatz - Keine Hunde 15. Febr. bis 10. Dez. H
50	<b>Hotel garni Raband</b> E. Raband Hebelweg 13 Tel. 5677 u. 5018	36	420 m B 4	I	Besond. ruhige Lage, 5 Min. vom Kurpark u. den Bädern, ebener Weg	19,-	21,-	●	22,-	27,-	B	2,50	-	frei	Schön. Garten m. großer Liegewiese, Frühstücksterrasse Ganzjährig H
51	<b>Hotel garni Meißburger</b> Bernhard Daun Luisenstraße 2 Tel. 5014 Postfach Nr. 324	34	420 m B 3	I	Zentrale Lage. Nähe Inhalatorium, Bäder und Kurpark	17,-	22,-	●	-	-	B	-	-	1,50	Keine Hunde 15. Febr. bis 1. Dez. H
52	<b>Hotel garni Villa Hedwig</b> Geschwister Pacholczyk Römerstraße 10 Tel. 220 Postfach Nr. 546	30	400 m B 3	I	Ruhige Lage am Kurpark, 100 m zu den Bädern	15,-	20,-	●	-	-	B	-	1,-	-	17 Zimmer mit Balkon bzw. Veranden 1. März bis 15. Nov. H
53	<b>Hotel garni Zimmermann</b> Karl Zimmermann Friedrichstraße 3 Tel. 253 Postfach Nr. 564	30	415 m A 4	I	Ebener Weg zum Kurpark u. den Bädern	17,-	22,50	●	-	24,-	B	-	-	frei	Garten, Liegewiese, Zimmer mit Balkon 1. März bis 15. Nov. H
54	<b>Hotel garni Central</b> Adolf Metzinger Tel. 451 Ernst-Eisenlohr-Straße 2	28	420 m B 3	I	Gegenüb. dem Markgrafenbad u. dem Kurpark	14,50	19,-	●	-	-	B	-	-	-	Garten, Frühstücksterr. Keine Hunde 1. März bis 1. Nov. H
55	<b>Hotel garni Schnepfle</b> Ida Schnepfle Hebelweg 15 Tel. 5420 Postfach Nr. 161	25	425 m A 4	I	Ruhige, freie Lage. Kurzer, ebener Weg z. Kurpark und den Bädern	-	-	●	23,50	28,-	B	-	-	-	Liegewiese, Frühstücksterrasse Bis 10. März 15% Ermäß. Keine Hunde Febr. bis November H

Die Reihenfolge der aufgeführten Häuser richtet sich nach der Bettenzahl.

# Hotels garnis

● Inklusivpreise schließen außer Unterkunft und Frühstück auch Bedienung, Heizung und Kurtaxe ein.

Pour l'adaption française, voir page 17.  
English Commentary see page 17.

Nr. des Fotos	Name des Betriebes Besitzer oder Inhaber Straße und Hausnummer Telefon	Bettanzahl	Höhenlage u. Quadrat im Ortsplan	Kurbez. (s. Seite 14)	Lage des Hauses	Preis je Bett und Nacht		Inklusivpreis oder Frühstückspreis	Preis je Bett und Nacht mit Bad oder Dusche und WC		B Bad im Hause	Einzelgaragen Zahl und Preis	Sammelgaragen Preis	Unterstellmögl. im Freien, Preis	Sonstiges Geöffnet  H = Hausprospekt
						von DM	bis DM		von DM	bis DM					
1	2	3	4	5	6	7	8	9	12	13	14	15	16	17	18
56	<b>Hotel garni „Sanssouci“</b> Frau Rosemarie Stöckli Kandernerstraße 4 Tel. 240	23	465 m A 4	I	Erhöhte ruhige Lage am Walde. Nächst Tennisplätzen und Minigolfplatz	—	21,—	●	22,—	29,—	B	—	—	frei	Garten, Liegewiese, Frühstücksterrasse, Zimmer mit Balkon. Bes. schöne Fernsicht 1. März bis 31. Okt. H
57	<b>Hotel garni „Villa Siesta“</b> E. Krause Schwarzmatzstr. 6a Tel. 5288	20	410 m B 2	I	Bes. ruhige Lage, 5 Min. z. Park und den Bädern	12,—	15,—	3,—	16,—	21,—	B	—	—	frei	Schöner Garten, Liegestühle, Frühstücksterr., Fernsehstühle Keine Hunde 18. Febr. bis 18. Nov. H
58	<b>Hotel garni Regina</b> Frau Marlen Fasbender Hebelweg 4 Tel. 5156	12	420 m A 4	I	Ruhig, ebener Weg zum Kurpark und den Bädern	20,—	24,—	●	26,—	33,—	B	2 3,—	—	frei	Frühstücksterrasse, Liegewiese, Zimmer mit Süd-Balk. - Keine Hunde 1. März bis 15. November

# Fremdenheime

(Zimmer nur mit Frühstück, Frühstückszimmer oder Aufenthaltsraum vorhanden)

59 u. 59a	<b>Fremdenheim Ehrhardt mit Haus Christine</b> Rudolf Ehrhardt Tel. 296 Badstraße 1 u. Glasbachweg 1 Postfach Nr. 149	40	415 m B 2	I	Freie, sonnige Lage, ebener Weg (5 Min.) zum Kurpark und den Bädern	9,—	13,—	3,—	16,—	18,—	—	1 2,50	—	frei	Garten, Liegewiese, Sonnenterrasse, Zimmer mit Balkon Keine Hunde 1. Febr. bis 30. Nov. H
60	<b>Gästeheim Vogesenblick</b> Geschwister Rall Badstraße 29 Tel. 441 Postfach Nr. 509	35	425 m B 1	I	10 Min. ebener Weg zum Bad und Kurpark. Freie, sonnige Lage, Waldnähe	8,—	14,—	3,—	—	—	B	—	—	frei	Garten, große Liegewiese, ruhige Lage, herrlicher Fern- und Rundblick - Keine Hunde 15. Febr. bis 30. Nov.
61	<b>Gästehaus Bauert</b> Frau Anita Bauert Badstraße 16 Tel. 337	32	420 m B 2	I	Sehr schöne Aussicht, ruhige, sonnige Lage, eb. Weg (5 Min.) zum Kurpark und den Bädern	10,—	11,—	3,—	15,—	16,—	B	—	—	frei	Schöner Garten, Liegewiese, alle Zimmer mit Balkon Keine Hunde 15. Febr. bis 30. Nov.
62	<b>Fremdenheim Haus Morgensonne</b> F. u. M. Diring Karlstraße 11 Tel. 5388	31	435 m B 2	I	Abseits jegl. Verkehrs, erhöhte, freie Lage, direkt a. Walde sehr ruhig	7,—	10,—	3,—	—	15,—	B	2 1,50	—	—,80	Liegewiese, Liegeterr., Zimmer mit Balkon, Fernsicht - Keine Hunde 1. März bis 15. Dez. H
63	<b>Gästeheim Bertschin mit Haus Barbara</b> Johanna Bertschin Wilhelmstraße 2 Tel. 7619	30	425 m B 3	I	Ebener 2-Min.-Weg z. Kurpark und den Bädern nahe am Wald	6,—	8,50	2,80	10,—	12,50	B	—	—	frei	Frühstücksgarten, Liegewiese, Zimmer mit Balkon - Keine Hunde Das ganze Jahr
64	<b>Fremdenheim Klara mit Gästehaus</b> Familie Vogler-Wurster Oberer Kirchweg 11 Tel. 348	30	375 m C 2	I	Ruhige, freie Lage unterhalb des Kurparks	6,50	9,50	2,75	—	—	B	—	—	frei	Zimmer m. Balk., Garten, Liegewiese, Fernsicht Keine Hunde 15. Febr. bis 15. Nov.
65 u. 65a	<b>Fremdenh. Haus Talblick mit Villa Berta</b> Ernst Kurz Marzeller Weg 7/9 Tel. 370	30	365 m C 3	II	Am Hang, unterhalb des Kurparks, besonders ruhig	7,—	9,—	3,—	—	—	—	—	—	frei	Garten, Liegewiese, bes. schöner Rundblick (Schwarzwald, Rheintal, Voges.) — Keine Hunde 1. März bis 31. Okt. H

Die Reihenfolge der aufgeführten Häuser richtet sich nach der Bettanzahl.



56 Hotel garni Sanssouci



57 Hotel garni Siesta



58 Hotel garni Regina

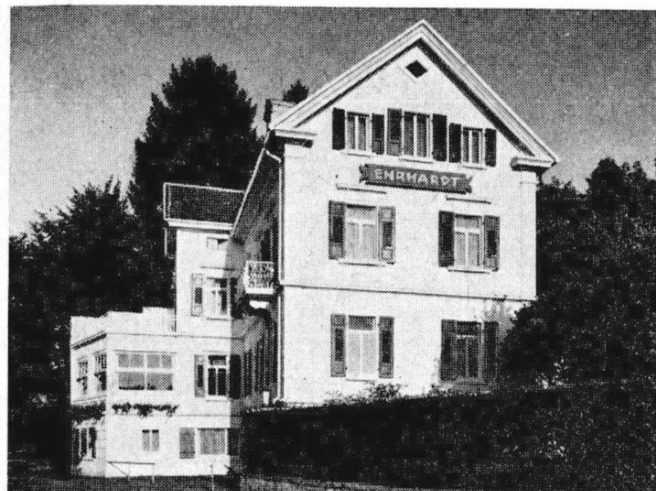

59 Fremdenheim Ehrhardt



59a Haus Christine

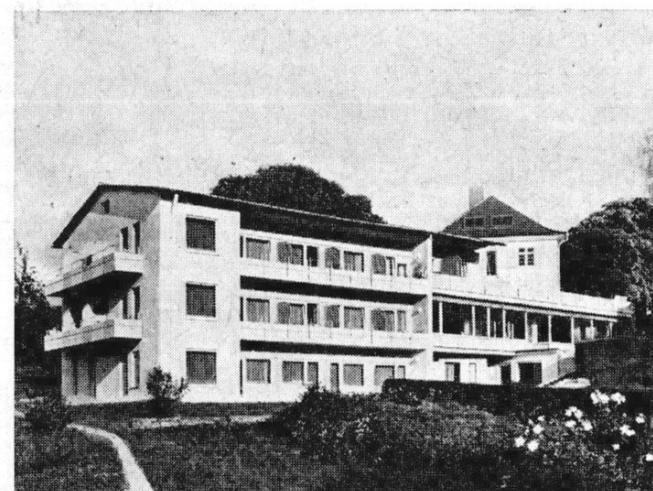

60 Gästeheim Vogesenblick



61 Gästehaus Bauert



62 Fremdenheim Haus Morgensonne



63 Gästeheim Bertschin

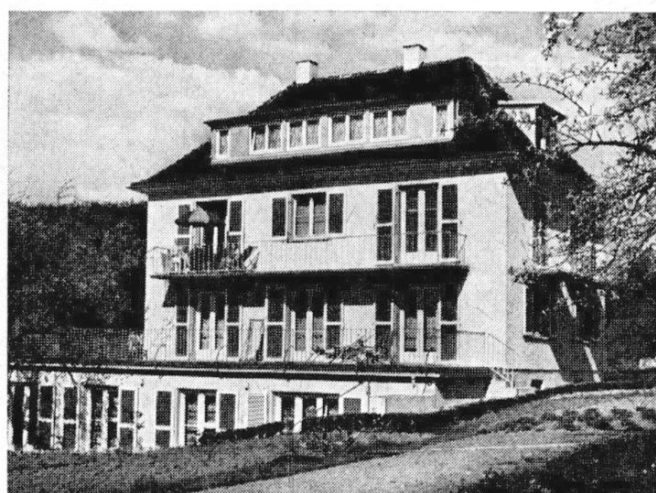

64 Fremdenheim Klara



65 Fremdenheim Haus Talblick



65a Villa Berta

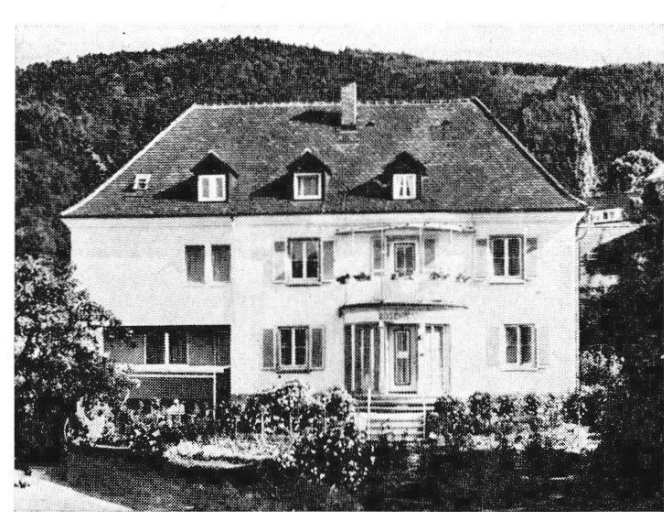

66 Fremdenheim Rosenhaus

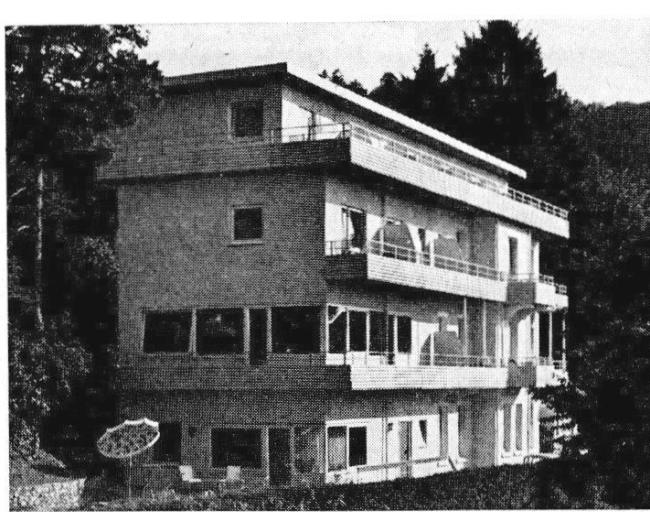

67 Fremdenheim Haus Victoria

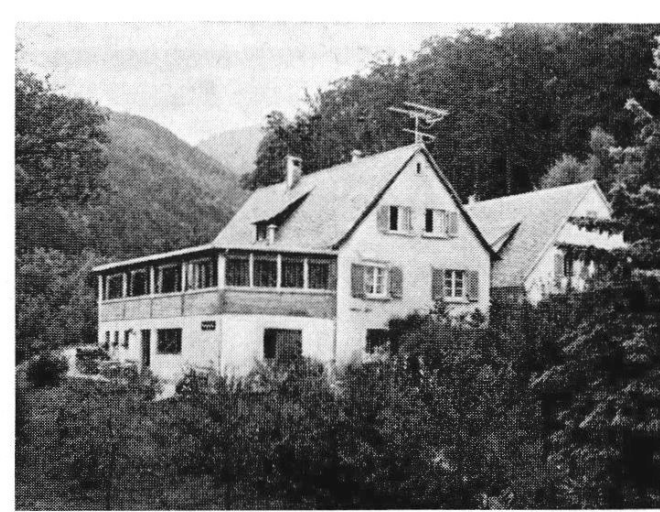

68 Fremdenheim Försterhaus Lais



69 Fremdenheim Harder



70 Fremdenheim Haus Ebert

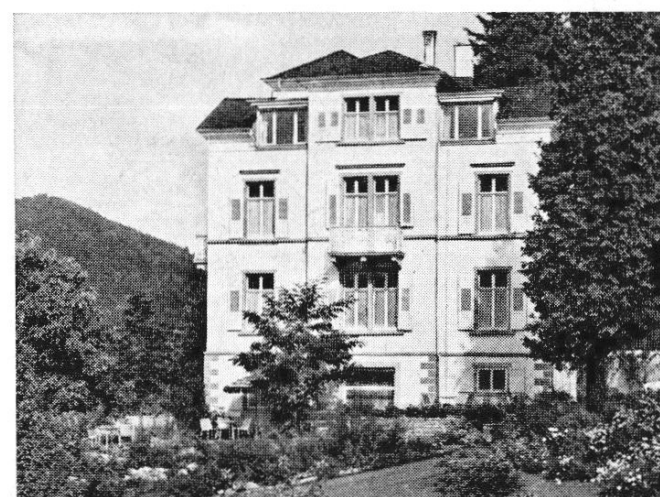

71 Fremdenheim Schloßberg

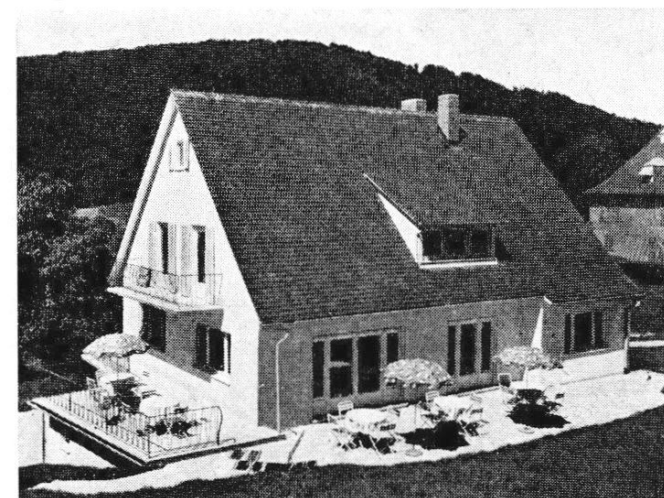

72 Fremdenheim Sonnhalde



73 Fremdenheim Winkel matt

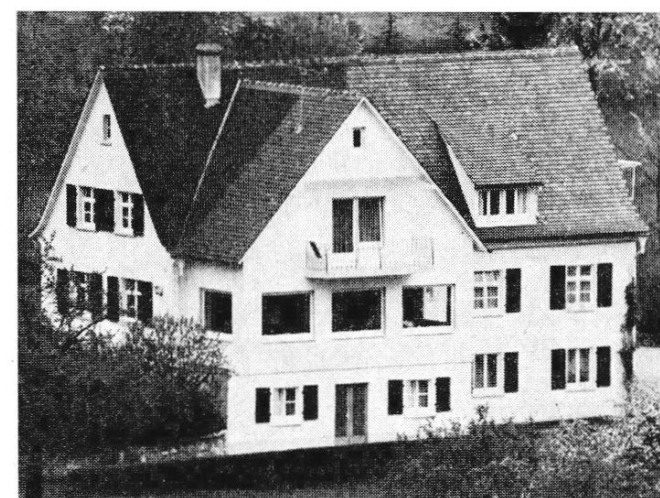

74 Fremdenheim Eberhardt



75 Fremdenheim Haus Friede

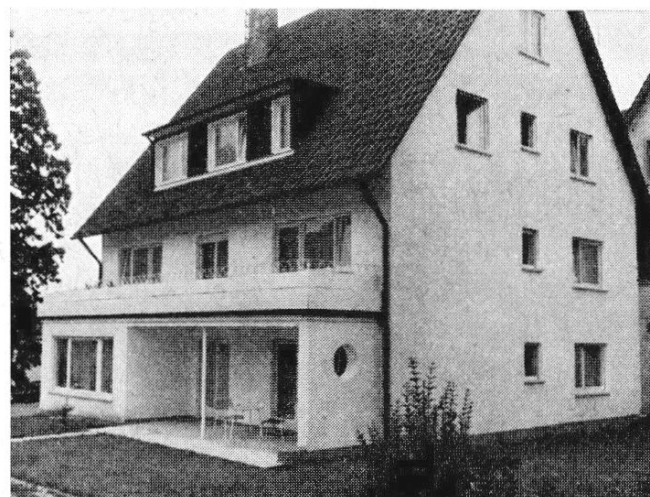

76 Gästehaus Bergblick



77 Fremdenheim Götschin

# Fremdenheime

(Zimmer nur mit Frühstück, Frühstückszimmer oder Aufenthaltsraum vorhanden)  
 Pour l'adaption française, voir page 17. English Commentary see page 17.

Nr. des Fotos	Name des Betriebes Besitzer oder Inhaber Straße und Hausnummer Telefon	Bettenzahl	Höhenlage u. Qualität im Ortsplan	Kurbez. (s. Seite 14)	Lage des Hauses	Preis je Bett und Nacht		Frühstückspreis	Preis je Bett und Nacht mit Bad oder Dusche und WC		B Bad im Hause	Einzelgaragen Zahl und Preis	Sammelgaragen Preis	Unterst. mögl. im Freien, Preis	Sonstiges Geöffnet  H = Hausprospekt
						von DM	bis DM		von DM	bis DM					
1	2	3	4	5	6	7	8	9	12	13	14	15	16	17	18
66	<b>Fremdenheim Rosenhaus</b> Frau Friedel Herrmann Schwarzmatzstraße 4 Tel. 395 Postfach Nr. 245	30	400 m B 2	I	Besonders ruhig	7,-	10,-	3,-	-	-	B	-	-	frei	Liegeterrasse — Keine Hunde 1. Februar bis 5. Januar
67	<b>Fremdenheim „Haus Victoria“</b> Edgar Moesinger Badstraße 5 Tel. 5037 Postfach Nr. 547	30	415 m B 2	I	Aussichtsreiche Lage, ebener Weg z. Kurpark und den Bädern (5 Minuten)	10,-	13,-	3,-	16,-	17,-	B	-	-	frei	Zimmer mit Balkon oder Terrasse Keine Hunde 1. Februar bis 15. Dezember
68	<b>Fremdenheim Försterhaus Lais mit Haus Hubertus</b> Fritz Lais Badstraße 42 Tel. 317	27	440 m B 1	I	Am Waldrand, ruhige, freie Lage, 15 Min. vom Kurpark	7,-	10,-	2,80	10,-	12,-	B	2	-	frei	Garten, große Liegewiese, Liegeterrasse, ruhige Lage — Keine Hunde Das ganze Jahr
69	<b>Gästehaus Harder</b> Marzeller Weg 3 Tel. 5118 Postfach Nr. 248	24	360 m C 3	II	Kein Autoverkl., 6 Min. unterhalb des Kurparks, sehr ruhige, sonnige Lage	5,50	9,50	3,-	-	-	B	1 2,-	0,80	0,40	Garten, Frühstücksterrasse, besonders schöner Rundblick auf Schwarzwald, Rheintal, Vogesen Keine Hunde Das ganze Jahr H
70	<b>Fremdenheim Haus Ebert</b> Frau Elisabeth Ebert Friedrichstraße 7 Tel. 465	22	A 4 415 m	I	Freie Lage, 3 Min. eb. Weg zum Kurpark und den Bädern	9,-	13,-	3,-	-	13,-	B	3 2,-	-	frei	Garten, Liegewiese, Frühstücksterrasse Auf Wunsch kl. Abendessen n. d. Karte Keine Hunde 1. März bis 30. November H
71	<b>Fremdenheim Schloßberg</b> Schloßbergstr. 3 Tel. 5016	22	395 m B 4	I	Besonders ruhige Lage im Kurpark	-	-	-	-	-	-	-	-	-	Liegewiese, Terrasse, Garten, freier Blick ins Rheintal
72	<b>Fremdenheim Sonnhalde</b> G. Dietsche u. M. Thoma Unterer Kirchweg 3 Tel. 5669 Postfach Nr. 526	22	370 m B/C 3	I	Vollkomm. ruh. und sonn. Lage, 100 m unterhalb Kurpark u. Bäder	9,-	12,-	3,-	-	-	B	2,-	-	frei	Frühstücksterrasse, Fernblick nach dem Rhein und den Vogesen — Keine Hunde 1. Februar bis 1. Dezember H
73	<b>Fremdenheim Winkelmatz</b> Geschwister Dengler Badstraße 33 Tel. 292	22	430 m B 1	I	Ruhige, schöne Lage, umgeben v. Wiesen. Nähe Wald. Ebener Weg z. Kurpark und den Bädern	7,-	10,50	3,-	11,-	13,-	B	1 2,-	-	frei	Garten, große Liegewiese. Auf Wunsch kleines Abendbrot Keine Hunde 15. Februar bis 1. Dezember
74	<b>Fremdenheim Eberhardt</b> Fritz Eberhardt Unterer Kirchweg 19 Tel. 345	20	340 m C 3	II	Besond. ruhige, freie Lage, inmitten v. Wiesen	7,50	10,-	3,-	-	-	B	-	-	frei	Garten, Liegewiese, Zimmer mit Balkon 15. 2.—15. 3. u. 15. 10.—15. 11. Bettenpreis 6,— bis 8,—. Halbpension 15,— bis 17,— 15. Februar bis 15. November H
75	<b>Fremdenheim Haus Friede</b> Margarete Plumhof Schwarzmatzstr. 6 Tel. 5139	19	400 m B 2	I	Ruhig gelegen, 2 Minuten vom Kurpark, 6 Min. von den Bädern	8,-	11,-	3,-	-	-	B	-	1,50	frei	Zimmer mit Balkon, Liegewiese Keine Hunde 15. Februar bis 30. November
76	<b>Gästehaus Bergblick</b> Ernst Schmidt Unterer Kirchweg 24a, Tel. 5267	18	350 m C 3	II	Ruhige, sonnige Tallage. Weiter Rundblick auf Schwarzwald u. Weinberge	7,-	9,-	2,80	-	-	B	-	-	frei	Liegewiese, Das ganze Jahr
77	<b>Fremdenheim Götschin</b> Frau Elisabeth Götschin Glasbachweg 5 Tel. 442 Postfach Nr. 227	17	410 m B 2	I	Sonnig, ruhig, eben. Weg zum Kurpark und den Bädern	9,-	10,-	3,-	-	13,-	B	-	-	0,50	Garten, Liegewiese, große Sonnenterrasse, Zimmer mit Balkon 1. Februar bis 30. November H

Die Reihenfolge der aufgeführten Häuser richtet sich nach der Bettenzahl.

# Fremdenheime

(Zimmer nur mit Frühstück, Frühstückszimmer oder Aufenthaltsraum vorhanden)  
 Pour l'adaption française, voir page 17. English Commentary see page 17.

Nr. des Fotos	Name des Betriebes Besitzer oder Inhaber Straße und Hausnummer Telefon	Bettanzahl	Höhenlage u. Quadrat im Ortsplan	Kurbez. (s. Seite 14)	Lage des Hauses	Preis je Bett und Nacht		Inklusivpreis oder Frühstückspreis	Preis je Bett und Nacht mit Bad oder Dusche und WC		B Bad im Hause	Einzelgaragen Zahl und Preis	Sammelgaragen Preis	Unterstellmögl. im Freien, Preis	Sonstiges Geöffnet  H = Hausprospekt
						von DM	bis DM		von DM	bis DM					
1	2	3	4	5	6	7	8	9	12	13	14	15	16	17	18
78	<b>Landhaus Weilertal</b> Frau Liesel Schmidt Weilertalstraße 28 Tel. 322	17	350 m C 3	II	Sonnige Lage	6,-	8,-	2,75	-	-	B	-	-	frei	Garten, Liegewiese, Veranda 15. Februar bis 15. Dezember
79	<b>Fremdenheim Vogel</b> Frau Maria Vogel Bergstraße 4 Tel. 5155 Postfach Nr. 543	16	420 m B 2	I	Ruhige Lage, 2 Minuten vom Wald	6,50	8,50	2,70	-	-	-	-	1,50	frei	1. Februar bis 31. Oktober
80	<b>Fremdenheim Wiederkehr</b> Alois Hollerbach Badstraße 37 Tel. 5628	16	435 m B 1	I	Sonnige, ruhige Lage am Wald, mit schönem Ausblick	7,50	10,-	3,-	-	-	B	-	-	frei	Zimmer mit Balkon, Garten, Liegewiese November, Dezember, Januar u. Februar 20% Ermäßigung Das ganze Jahr H
81	<b>Fremdenheim Bianca</b> Frau B. Pfunder Badstraße 35 Tel. 5280	15	420 m B 1	I	Sonnige, freie Lage, Waldnähe 15 Minuten zum Bad u. Kurpark	8,-	10,-	3,-	-	-	B	-	-	frei	Garten, Liegewiese — Keine Hunde 15. Februar bis 15. November
82	<b>Fremdenheim Diana</b> Frau Erna Pflugbeil Unterer Kirchweg 7 Tel. 403	15	370 m C 3	I	Sehr ruhig und sonnig, unterhalb Kurpark und Bäder	6,-	9,-	3,-	-	-	B	1 2,-	-	-40	Große Liegewiese, Garten, Sonnenterrasse, 3 Zimmer m. Balkon u. Fernsicht 15. Februar bis 1. November
83	<b>Gästehaus Göb</b> Familie Göb Markgrafenstr. 11 Tel. 5422	15	470 m A 4	I	Erhöhte, freie Lage, gegenüb. Minigolfplatz	6,50	10,50	3,-	12,50	15,-	B	-	-	frei	Garten, Liegewiese, Zimmer m. Balkon, oder Terrasse, schöne Fernsicht Das ganze Jahr
84	<b>Fremdenheim Landhaus Johanna</b> Frau Hermine Scholz Unterer Kirchweg 14 Tel. 423	15	350 m C 3	II	Sehr ruhig. Freie Lage unterh. des Kurparks. Herrliche weite Sicht a. Vogesen u. Schwarzwald	6,-	9,-	2,80	-	-	B	-	-	frei	Garten, Liegewiese, Zimmer m. Balkon Keine Hunde 15. Februar bis 30. November H
85	<b>Fremdenheim Margarete mit Haus Waldwiese</b> Frau Margarete Kaltenbach Badstr. 32 u. 36 Tel. 5374	15	430 m B 1	I	Sonnige, freie Lage, Nähe Wald	7,-	9,-	2,75	-	-	B	2 2,-	-	frei	Alle Zimmer mit Balkon, Liegewiese Keine Hunde 1. Februar bis 1. Dezember
86	<b>Fremdenheim Maria-Theresia</b> Frau Frieda Hirschenauer Karlstraße 9 Tel. 5235	15	450 m B 2	I	Ruhige Lage in Waldnähe	5,-	10,-	2,80	-	15,-	B	-	-	frei	Das ganze Jahr
87	<b>Fremdenh. Villa Martha</b> Frl. Ruth Böckh Friedrichstraße 8 Tel. 5104	15	415 m B 4	I	Ebener Weg z. Kurpark (3 Min.) und den Bädern (5 Minuten)	7,-	12,-	3,-	-	-	B	-	-	-	Großer Park, Liegewiese, Fernsicht, Zimmer mit Balkon 15. Februar bis 15. November
88	<b>Fremdenheim Philipp</b> Frau R. Philipp Bergstraße 1 Tel. 475	15	430 m B 2	I	Ruhige Lage	7,50	8,50	2,80	-	-	-	-	-	-	Garten, Veranda 15. Februar bis 15. November
89	<b>Fremdenheim Graf</b> Frau Emilie Ebi, Ww. Akazienstraße 3 Tel. 385	14	405 m B 2	I	Ruhige, freie Lage	7,50	9,-	3,-	-	-	B	-	-	frei	Garten, Liegewiese, Zimmer mit Balkon Frühstücksraum mit Terrasse Keine Hunde 15. Februar bis 1. Dezember H

Die Reihenfolge der aufgeführten Häuser richtet sich nach der Bettanzahl.

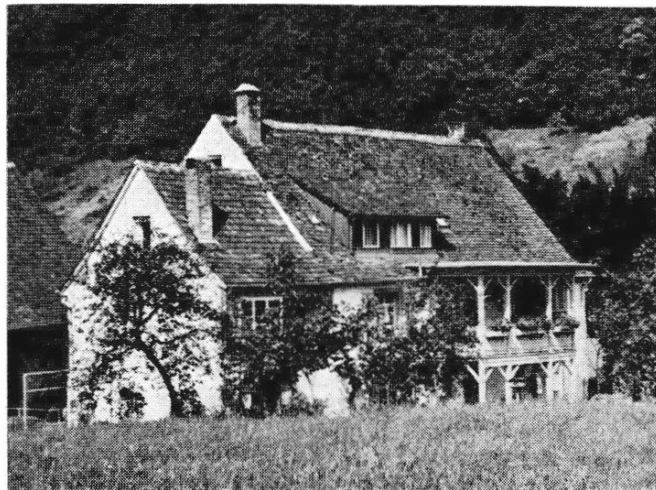

78 Landhaus Weilertal

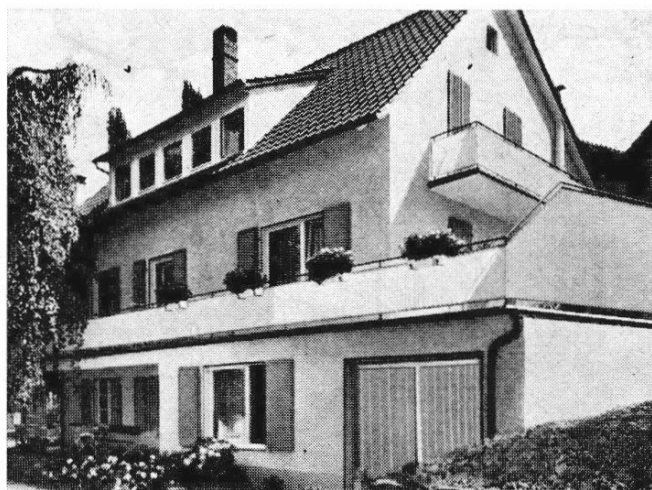

79 Fremdenheim Vogel



80 Fremdenheim Wiederkehr



81 Fremdenheim Bianca

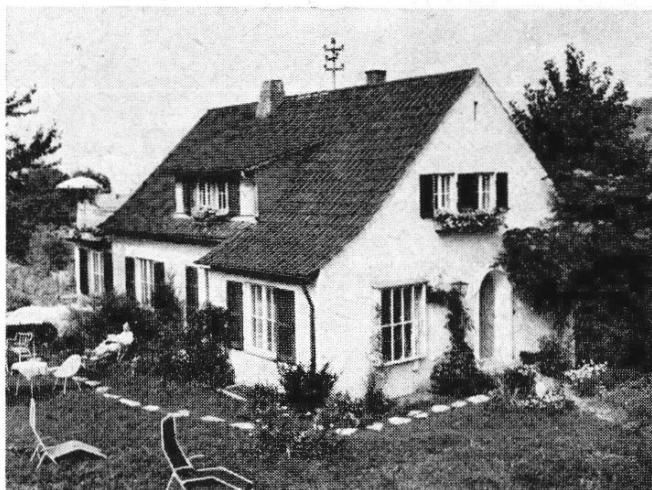

82 Fremdenheim Diana

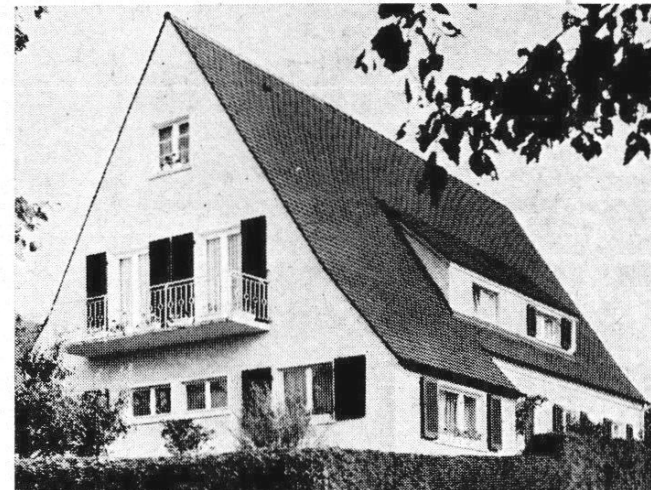

83 Gästehaus Göb

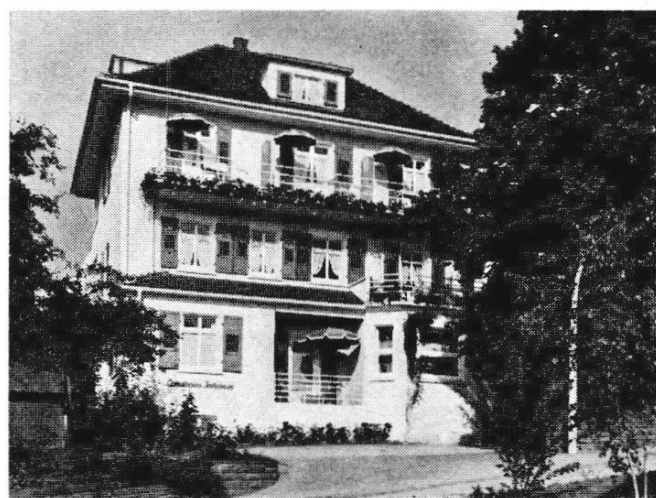

84 Fremdenheim Landhaus Johanna



85 Fremdenheim Margarete



86 Fremdenheim Maria-Theresia



87 Fremdenheim Villa Martha



88 Fremdenheim Philipp



89 Fremdenheim Graf



90 Fremdenheim Inge

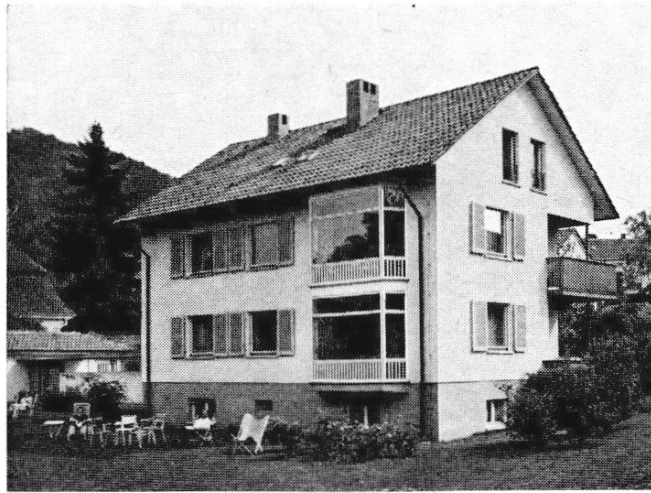

91 Fremdenheim Kiessling



92 Fremdenheim Marianne

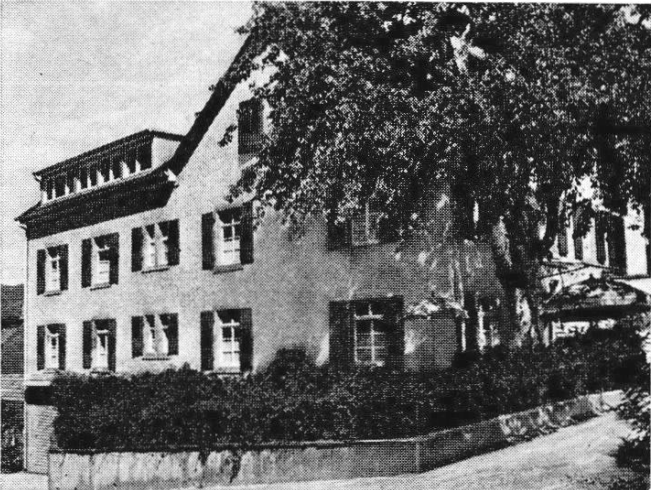

93 Fremdenheim Schweizereck



94 Fremdenheim Haus Ursula

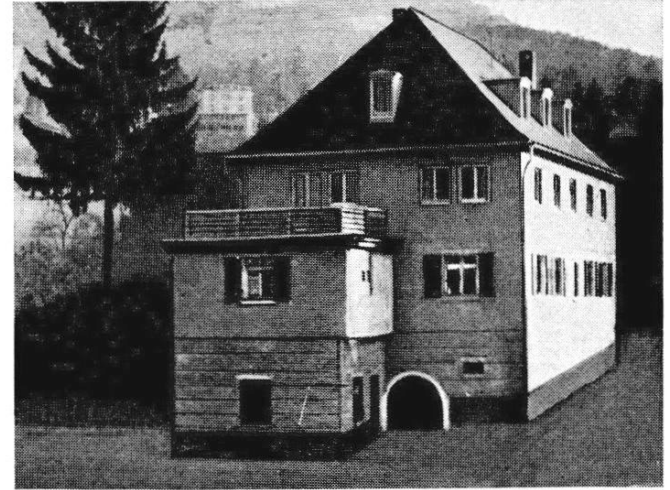

95 Fremdenheim Vetter



96 Fremdenheim im Wiesengrund



97 Fremdenheim Probst



98 Fremdenheim Badermatt

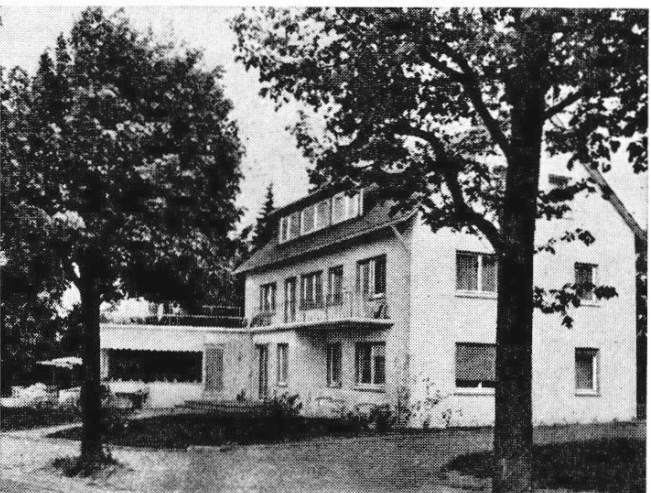

99 Fremdenheim Haus Bix



100 Fremdenheim Ehmann



101 Fremdenheim Villa Glückauf

# Fremdenheime

(Zimmer nur mit Frühstück, Frühstückszimmer oder Aufenthaltsraum vorhanden)  
 Pour l'adaption française, voir page 17. English Commentary see page 17.

Nr. des Fotos	Name des Betriebes Besitzer oder Inhaber Straße und Hausnummer Telefon	Bettzahl	Höhenlage u. Quadrat im Ortsplan	Kurbez. (s. Seite 14)	Lage des Hauses	Preis je Bett und Nacht		Frühstückspreis	Preis je Bett und Nacht mit Bad oder Dusche und WC		B Bad im Hause	Einzelgaragen Zahl und Preis	Sammelgaragen Preis	Unterstellmög. im Freien, Preis	Sonstiges Geöffnet  H = Hausprospekt
						von DM	bis DM		von DM	bis DM					
1	2	3	4	5	6	7	8	9	12	13	14	15	16	17	18
90	<b>Fremdenheim Inge</b> Kay Lund Hebelweg 22 Tel. 5664 Postfach Nr. 268	14	415 m B 4	I	Ruhig, idyllisch, sonnig, frei	9,-	11,-	3,-	-	-	B	-	1,50	frei	Besond. schöne Ausblicke nach allen Seiten — Duschen — Keine Hunde 15. Februar bis 15. November
91	<b>Fremdenheim Kiessling</b> Geschwister Kiessling Hebelweg 16 Tel. 466 Postfach Nr. 266	14	410 m B 4	I	Ebener Weg z. Kurpark u. den Bädern, freie, sonnige Lage	7,50	12,-	3,-	-	-	B	-	-	frei	Frühstückgarten, Liegewiese 15. Februar bis 30. November H
92	<b>Fremdenheim Marianne</b> Frau Gretel Fischer Wilhelmstraße 9 Tel. 7695	13	420 m B 3	I	Etwas erhöhte Lage, schöne Aussicht. 5 Min. von den Bädern	7,-	9,-	2,75	-	-	B	-	-	frei	Kleine Liegewiese, D-Zimm. mit Balkon Keine Hunde 15. Februar bis 1. Dezember
93	<b>Fremdenh. Schweizereck</b> Frau Ida vom Cleff Hochwaldstraße 1 Tel. 312	14	435 m B 3	I	2 Minuten vom Kurpark, den Bädern u. Wald	8,50	9,-	2,75	-	-	B	-	-	frei	Garten Ende Februar bis 30. November
94	<b>Fremdenh. Haus Ursula</b> Carl Walliser Unterer Kirchweg 11 Tel. 338	14	355 m C 3	II	Besond. ruhige Lage unterhalb des Kurparks	8,-	11,-	3,-	-	-	B	1 2,-	-	frei	Sehr ruhiges Haus. Freie Fernsicht auf Vogesen u. Weinberge — Keine Hunde 15. Februar bis 1. November
95	<b>Fremdenheim Vetter</b> Frau Erna Vetter Weilertalstraße 22 Tel. 406 Postfach Nr. 544	14	340 m C 3	II	Sehr ruhige Lage	5,-	6,50	2,50	-	-	B	-	-	frei	Liegewiese nach Süden 1. März bis 30. November
96	<b>Fremdenheim im Wiesengrund</b> Fritz Bauert Hohlenweg 2 Tel. 5198	14	335 m C 3	II	Ruhige, sonnige Tallage	6,50	8,-	2,80	-	-	B	-	-	frei	5 Zimmer mit Balkon — Liegewiese Das ganze Jahr
97	<b>Fremdenheim Probst</b> Paula Sittler Schwarzmatzstr. 7 Tel. 453 Postfach Nr. 352	13	420 m B 2	I	Ruhige, sonnige Lage	6,50	7,80	2,70	-	-	-	-	-	frei	Garten, Liegewiese, 6 Zimmer m. Balkon Keine Hunde 1. Februar bis 30. November
98	<b>Fremdenheim Badermatt</b> Ernst Kurz Unterer Kirchweg 16 Tel. 412	12	350 m C 3	II	Besond. ruhige Lage unterhalb des Kurparks	7,50	8,-	3,-	-	-	-	-	-	frei	Garten, Liegewiese, Zimmer m. Balkon Dreibettzimmer Das ganze Jahr H
99	<b>Fremdenheim Haus Bix</b> Ernst Bix Markgrafenstr. 40 Tel. 5637	12	420 m A 4	I	Schöne, freie Lage, eb. Weg, 8 Minuten vom Kurpark und Markgrafenbad	9,-	10,-	3,-	13,-	14,-	B	-	-	frei	Liegewiese, Liegeterrasse Keine Hunde 1. Februar bis 30. November
100	<b>Fremdenheim Ehmann</b> Frau Hermine Ehmann Wilhelmstraße 46 Tel. 5162	12	425 m B 2	I	Ruhige, sonnige Lage am Wald	7,-	9,-	2,75	-	-	B	-	-	frei	Liegewiese, Garten Das ganze Jahr
101	<b>Fremdenheim Villa Glückauf</b> Frau Toska-Marianne Schmidt Vogesenstraße 8 Tel. 467 Postfach Nr. 446	12	450 m A 4	I	Freie, sonnige Lage mit Blick auf Rheinebene und Vogesen	6,50	12,-	3,-	-	9,50	-	-	-	frei	Garten, Liegewiese, Zimmer mit Balkon Reitwanderungen auf Islandpferden mit Reitbegleitung für Kinder u. Erwachsene 1. Februar bis 30. November H

Die Reihenfolge der aufgeführten Häuser richtet sich nach der Bettzahl.

# Fremdenheime

(Zimmer nur mit Frühstück, Frühstückszimmer oder Aufenthaltsraum vorhanden)  
 Pour l'adaption française, voir page 17. English Commentary see page 17.

Nr. des Fotos	Name des Betriebes Besitzer oder Inhaber Straße und Hausnummer Telefon	Bettenzahl	Höhenlage u. Quadrat im Ortsplan	Kurbez. (s. Seite 14)	Lage des Hauses	Preis je Bett und Nacht		Inklusivpreis oder Frühstückspreis	Preis je Bett und Nacht mit Bad oder Dusche und WC		B Bad im Hause	Einzelgaragen Zahl und Preis	Sammelgaragen Preis	Unterstellmögl. im Freien, Preis	Sonstiges Geöffnet H = Hausprospekt
						von DM	bis DM		von DM	bis DM					
1	2	3	4	5	6	7	8	9	12	13	14	15	16	17	18
102	<b>Fremdenheim Grether</b> Luise und Ida Grether Badstraße 6 Tel. 5145	12	415 m B 2	I	Ruhige Lage, 5 Minuten vom Kurpark, ebener Weg	6,50	8,-	2,80	-	-	-	-	-	frei	Große Frühstücksterrasse Das ganze Jahr
103	<b>Fremdenheim Kurpfalz</b> Frau Dina Bauert Unterer Kirchweg 25 Tel. 432	12	335 m C 3	II	Besonders ruhig	6,-	7,-	2,50	-	-	B	-	-	frei	Garten, Liegewiese, Zimmer m. Balkon gedeckte Terrasse Das ganze Jahr
104	<b>Fremdenheim Tanneck</b> Leitung Ilse Gresbrand Badstraße 3 Tel. 5357	12	415 m B 2	I	Zentrale, ruhige Lage, 5 Min. eb. Weg zum Kur- park u. Bädern	6,-	10,-	3,-	-	-	-	-	-	frei	Frühstücksgarten und Liegeterrasse 15. Februar bis 30. November
105	<b>Fremdenh. Haus Anemone</b> Frau L. Vach u. Frau G. Faller Im Bahnhof 3 Tel. 5160	11	440 m B 2	I	Erhöhte, freie Lage, ruhig, Nähe Wald	6,-	9,50	3,-	-	-	B	-	-	frei	Terrasse, Garten, Liegewiese 10. Februar bis 15. Dezember
106	<b>Fremdenheim Deimann</b> Willi Deimann Glasbachweg 11 Tel. 5166	11	405 m B 2	I	Bes. ruh., sonn. Lage abseits d. Verkehrsstr., 6 Min.v.Kurpark ebener Weg	8,-	10,-	3,-	-	-	B	-	-	frei	Garten, Liegewiese, offene Terrasse Ab 15. 10. bis 15. 3. 20% Ermäßig. Keine Hunde 1. Februar bis 10. Dezember H
107	<b>Fremdenh. Haus im Licht</b> Frau Ilse Schüsselin Markgrafenstraße 8 Tel. 404	11	440 m A 4	I	Erhöhte, ruhige Lage, inmitten v. Wiesen. Sehr schöne Fernsicht	8,-	9,-	2,80	-	-	B	-	-	frei	Garten mit Liegewiesen, Zimmer mit Veranda 1. März bis 15. November
108	<b>Fremdenheim Brutschy</b> Frau Emma Brutschy Blauenstraße 5 Tel. 413	10	430 m B 3	I	Im Zentrum des Ortes, 2 Min. vom Kurpark und den Bädern	7,50	9,50	2,70	-	-	-	6 3,-	-	frei	2 Zimmer mit Balkon Keine Hunde 20. Februar bis 15. November
109	<b>Fremdenheim Heiss</b> Frau Waltraut Heiss Wilhelmstraße 30 Tel. 344	10	430 m B 2	I	Schöne, ruhige Lage	10,-	11,-	3,-	-	14,-	-	-	-	frei	Terrasse — Keine Hunde 1. März bis 15. November H
110	<b>Fremdenheim Hermann</b> Frl. Anni Jöhle Tel. 446 Ernst-Eisenlohr-Straße 16	10	395 m B 2	I	Sonnig, freie Lage	7,-	8,-	3,-	-	12,-	B	2,-	-	frei	Zimmer mit Balkon Das ganze Jahr
111	<b>Fremdenheim Landhaus Irene</b> Dr. Fred u. Irene Müllergerlach Hohlenweg 9 Tel. 5400	10	340 m C 4	II	Besond. ruhige Lage am Rande d. Grüngürtels Kein Autoverk.	-	8,50	2,80	-	-	B	-	-	frei	Tallage mitten in Wiesen, Südterrasse, Liegewiese, Parkplatz, schöner Blick nach allen Seiten — Keine Hunde 15. Januar bis 15. Dezember
112	<b>Gästehaus Kleinod</b> Frau Anny Rojan Moltkestraße 13 Tel. 346	10	450 m A/B 3	I	Erhöhte Lage, am Walde, 3 Min.v.Kurpark und den Bädern	8,-	9,-	2,75	-	-	B	-	-	frei	Liegeterrasse, Zimmer mit Balkon Keine Hunde 15. Februar bis 15. November

Die Reihenfolge der aufgeführten Häuser richtet sich nach der Bettenzahl.



102 Fremdenheim Grether



103 Fremdenheim Kurpfalz

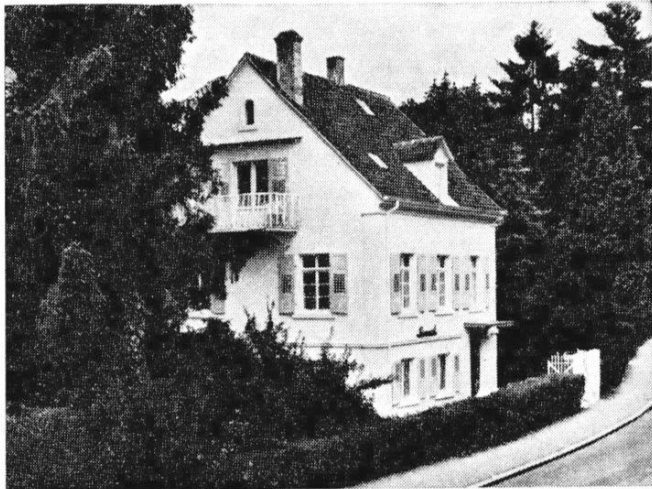

104 Fremdenheim Tanneck

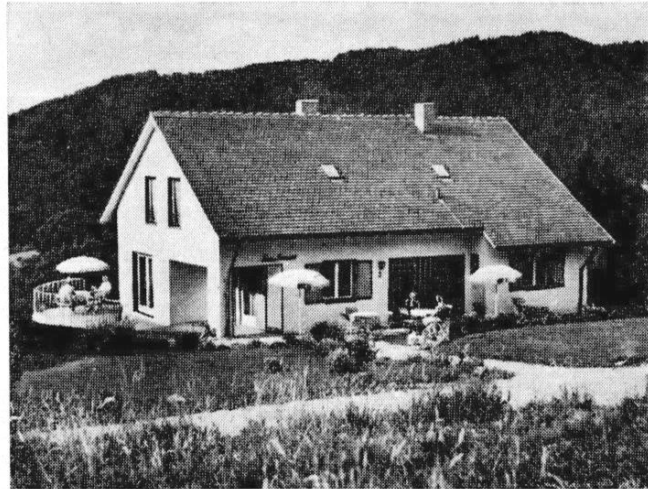

105 Fremdenheim Haus Anemone



106 Fremdenheim Deimann



107 Fremdenheim Haus im Licht



108 Fremdenheim Brutschy



109 Fremdenheim Heiss



110 Fremdenheim Hermann

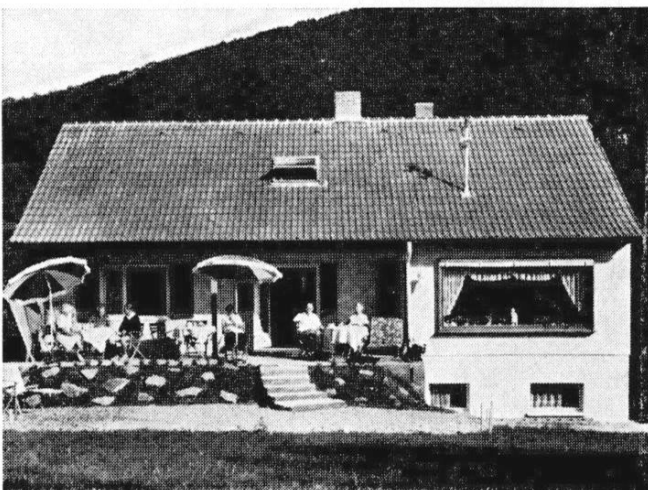

111 Fremdenheim Landhaus Irene



112 Gästehaus Kleinod

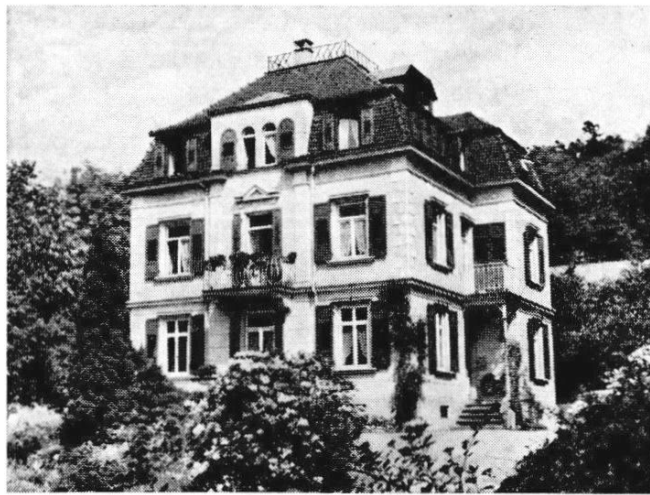

113 Fremdenheim Heineke



114 Fremdenheim Haus Mauthe



115 Rudolf-Minder-Haus



116 Fremdenheim Schauinsland

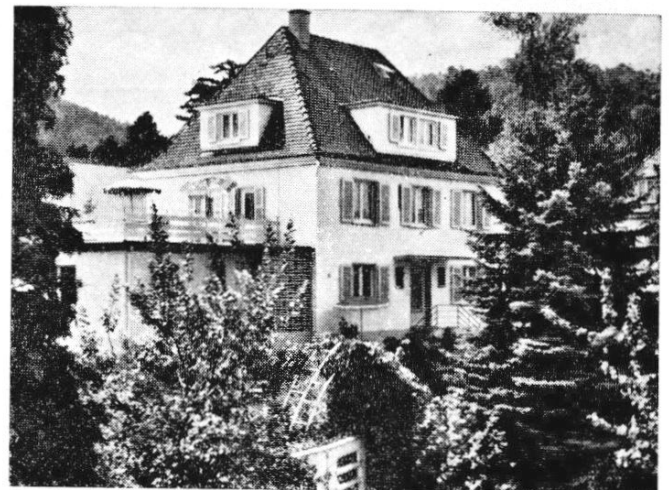

117 Fremdenheim Haus Vollmer

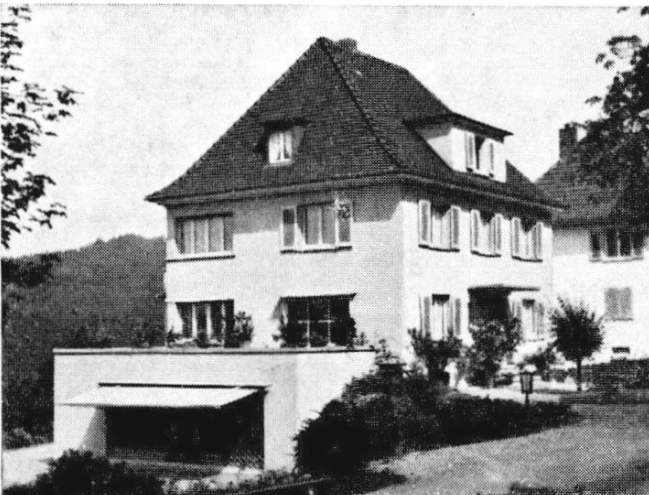

118 Fremdenheim Fernblick



119 Fremdenheim Lacour



120 Fremdenheim Stabwasser



121 Fremdenheim Haus Blauenblick



122 Fremdenheim Korto

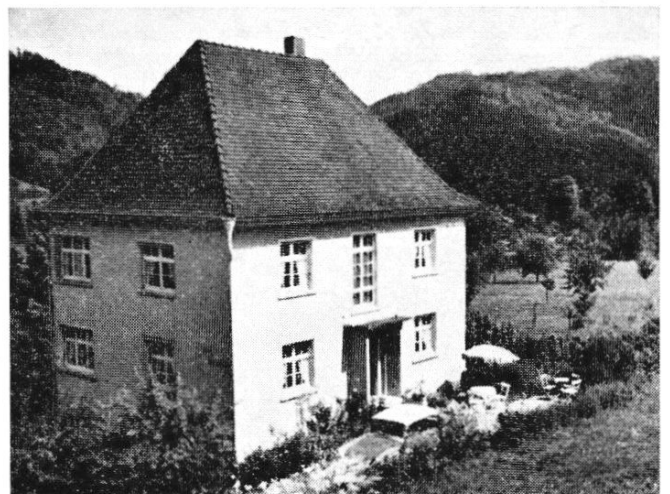

123 Fremdenheim Steinbrecher

# Fremdenheime

(Zimmer nur mit Frühstück, Frühstückszimmer oder Aufenthaltsraum vorhanden)  
 Pour l'adaption française, voir page 17. English Commentary see page 17.

Nr. des Fotos	Name des Betriebes Besitzer oder Inhaber Straße und Hausnummer Telefon	Bettenzahl	Höhenlage u. Quarat im Ortsplan	Kurbez. (s. Seite 14)	Lage des Hauses	Preis je Bett und Nacht		Inklusivpreis oder Frühstückspreis	Preis je Bett und Nacht mit Bad oder Dusche und WC		B Bad im Hause	Einzelgaragen im Freien, Preis	Sammelgaragen Preis	Unterstellmög. Zahl und Preis	Sonstiges Geöffnet  H = Hausprospekt
						von DM	bis DM		von DM	bis DM					
1	2	3	4	5	6	7	8	9	12	13	14	15	16	17	18
113	<b>Fremdenheim Heineke</b> Frl. Maria Heineke Blauenstraße 13 Tel. 298	9	450 m A 3	I	Besond. ruhige, freie Lage, Nähe Wald	9,-	11,-	2,80	-	-	-	-	-	frel	Großer Garten, Liegewiese Keine Hunde 20. März bis 20. Dezember
114	<b>Fremdenh. Haus Mauthe</b> Frl. Elisabeth Mauthe Schwarzmatzstraße 9 Tel. 5616 (nur bis 21.00 Uhr)	9	400 m B 2	I	Besonders ruhige, freie Lage. Keine Durchfahrtsstr.	6,50	8,-	2,75	-	-	-	-	-	frel	Zimmer m. Balkon, Garten, Liegewiese, schöne Fernsicht — Keine Hunde 1. März bis 31. Oktober
115	<b>Rudolf-Minder-Haus</b> Frau Marga Fehlow-Minder Mittlerer Kirchweg 12, Tel. 311	9	375 m C 3	I	Ruhige, freie Lage, unterhalb des Kurparks	6,-	8,-	3,-	-	-	B	-	-	frei	Garten, Liegewiese, Terrasse, geschl. Veranda, Telefon in allen Zimmern Keine Hunde — Das ganze Jahr
116	<b>Fremdenh. Schavinsland</b> Frau Erika Bohnert Mittlerer Kirchweg 5 Tel. 5613 Postfach Nr. 448	9	380 m C 3	I	Ruhige, freie Lage, 5 Min. unterhalb Kur- park und Bäder	7,50	8,50	3,-	-	-	-	-	-	frei	Garten, Liegewiese, Sonnenterrasse, geschl. Veranda Keine Hunde 1. März bis 15. November
117	<b>Fremdenh. Haus Vollmer</b> Frau Ida Vollmer Schwarzmatzstr. 8 Tel. 5602	9	410 m B 2	I	Besond. ruhige, freie Lage. Keine Verkehrsstraße 7Min. z. Kurpark	7,50	9,-	2,80	-	-	B	-	-	frei	Garten mit Liegegelegenheit, Zimmer mit Balkon, Liegeterrasse Keine Hunde 15. Februar bis 30. November
118	<b>Fremdenheim Fernblick</b> Fam. Vollmer-Wolfsperger Badstraße 25 Tel. 468 Postfach Nr. 545	8	425 m B 1	I	Nähe Wald, mit Blick auf Rheintal und Vogesen	8,-	8,50	2,75	-	-	-	-	-	frei	Garten, Liegewiese, Doppel-Zimmer m. Balkon, geschl. Veranda - Keine Hunde Dusche im Hause Das ganze Jahr
119	<b>Fremdenheim Lacour</b> Frau Liesel Lacour Oberer Kirchweg 31 Tel. 5615	8	345 m C 3	II	Ruhige, sonnige Lage	6,50	7,-	2,50	-	-	B	-	-	frei	Liegewiese, Zimmer mit Balkon Keine Hunde 15. Februar bis 15. November
120	<b>Fremdenheim Stabwasser</b> Frau Emmy Wiedemann Glasbachweg 7 Tel. 5651	8	410 m B 2	I	Ruhige, sonnige Lage	-	8,-	2,75	-	-	-	1 1,-	-	frei	Garten mit Liegemöglichkeit Doppelzimmer mit geschl. Veranda oder offenem Balkon 1. März bis 30. November
121	<b>Haus Blauenblick</b> Frau E. Forderung In der Moosmatt 17 Tel. 7623	7	372 m C 1	II	Besond. ruhige Lage, direkt am Wald	6,-	7,-	2,60	-	-	B	1 1,50	-	frei	Garten, Liegewiese, Sonnen- und Frühstücksterrasse, besonders schöner Ausblick — Das ganze Jahr 15. Okt. bis 15. März 20% Ermäßigung
122	<b>Fremdenheim Korta</b> Frau Marta Korta Birkenweg 9 Tel. 5606	7	365 m C 2	II	Besonders ruhige Lage im Grünen	6,-	6,50	2,75	-	-	-	-	-	frei	Garten, Liegewiese, Sonnenterrassen. Kein Bedienungszuschlag - Keine Hunde 20. Februar bis 10. November
123	<b>Fremdenh. Steinbrecher</b> Frl. Martha Steinbrecher Mittlerer Kirchweg 10, Tel. 265	7	380 m C 3	I	Besond. ruhige, freie Lage im Grünen	7,50	8,50	2,80	-	-	B	-	-	frei	Garten, Liegewiese, Fernsicht Zimmer mit Balkon — Keine Hunde 1. März bis 30. November

Die Reihenfolge der aufgeführten Häuser richtet sich nach der Bettenzahl.

# Private Unterkünfte

W fl. warmes u. kaltes Wasser - K fl. kaltes Wasser - B Bad im Hause - Z Zentralheizung - H Sonst. Heizg.  
 V Veranda, Balkon - L Liegewiese - G Garten - F Frühstück- oder Aufenthaltsraum  
 • Zimmer mit Bad u. WC, Preis auf Anfrage - Bedienungszuschlag nur, wenn Personal beschäftigt wird

Nr. des Hauses	Name und Anschrift des Hauses bzw. des Vermieters	Telefon Nr.	Quadrat im Ortsplan S. 26/27	Kurzbezeichnung	Zimmer		Preis je Bett und Nacht von/bis DM	Frühstück DM	Zeichenerklärung siehe oben	Nr. des Hauses	Name und Anschrift des Hauses bzw. des Vermieters	Telefon Nr.	Quadrat im Ortsplan S. 26/27	Kurzbezeichnung	Zimmer		Preis je Bett und Nacht von/bis DM	Frühstück DM	Zeichenerklärung siehe oben
					Einzel	Doppel									Einzel	Doppel			
<b>Akazienstraße:</b>																			
5	Frau Luise Lohmeyer	5270	B 2	I	-	1	6,-	2,50	WBHLG	3	Frau H. Leiner	5682	B 3	I	2	2	7,- / 7,50	2,80	WBZVLGF
6	Haus Meyer	5398	B 2	I	1	5	6,- / 8,-	2,80	WZVLGF	<b>Moltkestraße:</b>									
<b>Auweg:</b>																			
1	Haus Demuth	5149	A 4	I	1	1	5,- / 6,-	2,50	WZG	26	Wilhelm Huber	5601	A 3	I	1	4	7,- / 8,-	2,50	WZVGF
3	Frau Hilde Harr	5191	A 4	I	1	2	6,-	2,50	WGFH	<b>Moosmatt, in der</b>									
<b>Bahnholz, im</b>																			
4	Hans Diosée	5322	B 2	I	1	1	7,50	2,80	WZVGF	12	Frau Ilse Mönkedieck	7621	C 1	II	-	2	4,50 / 5,-	2,50	WBZVGF
5	Haus Immergrün	5232	B 2	I	2	3	5,50 / 8,-	2,80	WBZVLGF	19	Frau Emma Lock	249	C 1	II	4	4	6,- / 7,-	2,50	WBZVLGF
12	Haus Tannenwald	5319	B 2	I	7	1	5,50 / 8,-	2,80	WBZVLGF	28	Frau Hanny Klank	5239	C L	II	2	1	6,-	2,50	WBZVLGF
14	Haus Ruhleben	478	B 2	I	1	2	8,- / 9,-	2,80	WBZLG	30	Frau S. Hochwimmer	-	C 1	II	2	1	5,50	2,50	WBZVLGF
16	Haus Rehblick	5164	B 2	I	1	2	7,- / 8,50	2,50	WBZVLGF	35	Frau Regina Schäfer	7613	C 1	II	-	2	5,- / 5,50	2,50	WBHLG
18	Frau G. Schwab	-	B 2	I	1	1	6,- / 7,-	2,50	WBZLGF	<b>Rebweg:</b>									
18a	Frau E. Ercolini	5409	B 2	I	2	2	6,- / 8,-	2,50	WBZLGF	3	Landhaus am Römerberg	479	C 3	II	2	4	5,- / 7,-	2,50	WBZVLGF
<b>Beethovenstraße:</b>																			
2	Haus Arnika	5361	A 4	I	2	7	8,- / 10,-	2,80	WBZVLGF	4	Hermann Reinhardt	-	C 3	II	-	1	4,50	2,25	KHVG
3	Frl. Marieluise Sieger	443	A 4	I	-	1	8,50	3,-	WZLG	<b>Reuteweg</b>									
12	Haus Panorama	5693	A 4	I	3	4	10,- / 11,-	2,80	WBZVLF	9	Frau Irmgard Ruoff	259	C 3/4	I	1	2	5,- / 6,-	2,50	WBZLF
<b>Bergstraße:</b>																			
8	Frau Emma Nordhausen	244	B 2	I	-	3	7,50	2,75	WBZVF	<b>Schwarzmatzstraße:</b>									
<b>Birkenweg:</b>																			
1	Frau J. Riebesell	5240	C 2	I	1	4	7,-	2,50	WZLGF	1	Frau Christa Höfferle	433	B 2	I	1	2	9,-	3,-	WBZVLGF
3	Haus Gaukel	5674	C 2	I	1	1	6,- / 6,50	2,75	WZVLGF	3	Geschw. Trautwein	-	B 2	I	-	1	6,50	2,75	WZVGF
5	Frau Elisabeth Frey	-	C 2	II	3	3	6,50	2,50	WZGF	5	Frau Käthe Dell	-	B 2	I	2	-	5,- / 6,-	2,50	WBH
7	Frau M. Grundmann	-	C 2	II	1	1	5,- / 6,-	2,50	WZVLGF	5	Frau F. Klingelmeier	-	B 2	I	1	1	7,-	2,50	WBHVL
<b>Brunnengasse:</b>																			
4	Frau Lisa Marder	7627	C 2	II	8	3	6,- / 7,50	2,80	WZVLF	<b>Unterer Kirchweg</b>									
<b>Ernst-Eisenlohr-Straße:</b>																			
8a	Frau Klar-Würthner	477	B 3	I	2	2	7,50	2,50	WZVG	8	Frau Fränzi Herrmann	5392	B 3	I	-	1	7,50	2,50	WBZLG
9	Fritz Trefzer	352	B 2	I	3	2	6,- / 7,-	2,50	WZGF	8	Frau Elfr. Schmiedlin	5392	B 3	I	-	1	6,-	2,50	WBZLG
10	Frau T. Burkart	330	B 3	I	2	2	7,- / 8,-	2,75	WZVF	9	Frau Elisabeth Wagner	5382	C 3	I	1	1	6,50 / 7,50	2,50	WBZVLGF
11	Haus Gfell	5608	B 2	I	2	1	6,- / 6,50	2,50	WZLGF	15	Frau Frieda Greßlin	5217	C 3	II	2	1	7,-	2,50	WHVLF
11a	Wilhelm Lacher	307	B 2	I	1	2	7,50 / 8,50	2,50	WZVLGF	<b>Vogelbachstraße:</b>									
18	Bahnhof-Gaststätte	5133	B 2	I	2	2	9,-	3,-	WZ	2	Haus Grüneck	5603	B 2	I	-	1	7,50	2,50	WZVLGF
<b>Glasbachweg:</b>																			
9	Frau Maria Stabwasser	5120	B 2	I	1	2	6,- / 7,-	2,80	WHVGF	<b>Vogesestraße:</b>									
<b>Hebelweg:</b>																			
23	Haus Parkblick	-	A 4	I	1	2	6,- / 8,50	2,50	WZVLGF	6	Frau Gertrud Pilz	5129	A 4	I	4	3	6,50 / 9,-	2,50	WBZVLGF
25	Frau F. Boscher	-	A 4	I	1	2	6,50 / 7,-	2,50	WZLGF	<b>Weilerermatt, in der</b>									
<b>Hochwaldstraße:</b>																			
3	Haus Sophie	5368	B 3	I	2	1	7,50	2,80	WGVHF	3	Frau Lydia Seifried	7691	C 4	II	2	1	4,50 / 5,-	2,50	WZLF
<b>Höhlenweg</b>																			
7	Landhaus Krutina	488	C 4	II	5	-	6,- / 10,-	2,80	WBZLGF	5	Frau Babette Schöne	-	C 4	II	2	1	5,- / 6,-	2,50	WBZVLGF
<b>Karlstraße:</b>																			
3	Frau Elisabeth Vögtler	5130	B 2	I	1	1	4,50 / 6,-	2,50	WBHF	<b>Weilertalstraße:</b>									
<b>Luisenstraße:</b>																			
32	Frau Lina Kraus	5684	B 2	I	1	1	4,- / 6,-	2,50	WHVGF	6	Fritz Strohmeier	-	C 3	II	4	1	5,- / 5,50	2,50	WBZVGF
<b>Markgrafenstraße:</b>																			
1	Haus Dr. Ruge	300	A 4	I	1	1	7,50	2,50	WHLG	8	Frau Berta Kubisch	-	C 3	II	3	1	5,- / 5,50	2,50	KHVG
7	Frau Ruth Sander	5378	A 4	I	2	1	8,- / 9,-	2,80	WZLGF	15	Frau Rosel Dörflinger	-	C 3	II	-	1	5,-	2,50	WHLG
9	Haus Wellenstein	5126	A 4	I	2	2	8,50 / 12,-	2,50	WBZVLG	17	Frau Erna Strykowski	-	C 3	II	-	1	5,-	2,50	WH
15	Frau A. Bertschin	-	A 4	I	-	3	6,50 / 7,50	2,50	WBZVLG	22a	Frau E. Marschner	5144	C 3	II	3	-	6,- / 8,-	3,-	WZLGF
25	Haus Marie-Luise	360	A 4	I	3	1	6,50 / 9,50	2,80	WBZLG	24	Frau Emma Krauß	490	C 3	II	1	2	6,-	2,50	WHLG
34	Frau E. Glöckler	459	A 4	I	2	1	7,- / 8,-	2,50	WZVLGF	27	Ernst Eberhardt	-	C 3	II	1	1	5,- / 5,50	2,50	WZLF
36	Frau Helene Engler	5101	A 4	I	-	2	7,-	2,50	WZVLF	29a	Haus Magda	-	C 3	II	4	1	6,- / 7,-	2,50	WBZHVG
<b>Mittlerer Kirchweg:</b>																			
3	Frau H. Leiner	5682	B 3	I	2	2	7,- / 7,50	2,80	WBZVLGF	31	Fritz Frei	-	C 3	II	-	1	5,-	2,50	WBHLGF
<b>Moltkestraße:</b>																			
26	Wilhelm Huber	5601	A 3	I	1	4	7,- / 8,-	2,50	WZVGF	34	Frau Emma Gappa	-	C 3	II	2	1	4,50	2,50	KHZLGF
<b>Moosmatt, in der</b>																			
12	Frau Ilse Mönkedieck	7621	C 1	II	-	2	4,50 / 5,-	2,50	WBZVGF	35	Frau Emma Möbius	5114	C 3	II	2	2	5,50	2,50	WZGF
19	Frau Emma Lock	249	C 1	II	4	4	6,- / 7,-	2,50	WBZVLGF	69	Frau I. Meier-Panzer	5369	C 2	II	3	2	4,- / 4,50	2,50	WBHLG
28	Frau Hanny Klank	5239	C L	II	2	1	6,-	2,50	WBZVLGF	71a	Frau E. Meyer-Altstadt	-	C 2	II	2	2	5,50 / 6,50	2,50	WBZVLGF
30	Frau S. Hochwimmer	-	C 1	II	2	1	5,50	2,50	WBZVLGF	<b>Wilhelmstraße:</b>									
35	Frau Regina Schäfer	7613	C 1	II	-	2	5,- / 5,50	2,50	WBHLG	6a	Haus Kaiser	414	B 3	I	1	2	8,- / 9,-	2,50	WBZVG
<b>Rebweg:</b>																			
3	Landhaus am Römerberg	479	C 3	II	2	4	5,- / 7,-	2,50	WBZVLGF	10	Frau Lore Eckert	7605	B 3	I	-	1	7,-	2,50	WBZV
4	Hermann Reinhardt	-	C 3	II	-	1	4,50	2,25	KHVG	11a	Haus Grassl	5309	B 2	I	2	1	7,-	2,80	WZVLGF
<b>Reuteweg</b>																			
9	Frau Irmgard Ruoff	259	C 3/4	I	1	2	5,- / 6,-	2,50	WBZLF	16	Frau Marie Biber	-	B 3	I	4	1	4,-	2,25	KHGF
<b>Schwarzmatzstraße:</b>																			
1	Frau Christa Höfferle	433	B 2	I	1	2	9,-	3,-	WBZVLGF	18	Fritz Frsch	-	B 2	I	3	1	7,-	2,50	WZF
3	Geschw. Trautwein	-	B 2	I	-	1	6,50	2,75	WZVGF	21a	Frau Ursula Marquardt	5311	B 2	I	4	1	7,- / 9,-	2,75	WZVLGF
5	Frau Käthe Dell	-	B 2	I	2	-	5,- / 6,-	2,50	WBH	21c	Gästehaus Matern	262	B 2	I	2	3	7,- / 8,-	2,85	WZVGF
5	Frau F. Klingelmeier	-	B 2	I	1	1	7,-	2,50	WBHVL	28a	Frau Brigitte Ruder	5455	B 2	I	1	1	6,- / 7,50	2,50	WZVLGF
<b>Unterer Kirchweg</b>																			
8	Frau Fränzi Herrmann	5392	B 3	I	-	1	7,50	2,50	WBZLG	34	Haus Gabriele	5310	B 2	I	3	8	6,- / 12,-	2,80	WBZVLGF
8	Frau Elfr. Schmiedlin	5392	B 3	I	-	1	6,-	2,50	WBZLG	36	Frau Maria Kurz	343	B 2	I	2	3	6,50	2,50	WZLGF
9	Frau Elisabeth Wagner	5382	C 3	I	1	1	6,50 / 7,50	2,50	WBZVLGF	38	Haus Waldesrand	5408	B 2	I	4	1	7,- / 8,50	2,80	WBZLGF
15	Frau Frieda Greßlin	5217	C 3	II	2	1	7,-	2,50	WHVLF	40	Frau Hermine Mayer	469	B 2	I	-	1	7,50	2,50	WZLG
<b>Vogelbachstraße:</b>																			
2	Haus Grüneck	5603	B 2	I	-	1	7,50	2,50	WZVLGF	42	Haus Doris-Elisabeth	5413	B 2	I	2	1	7,- / 8,50	2,80	WBZVLGF
<b>Vogesestraße:</b>																			
6	Frau Gertrud Pilz	5129	A 4	I	4	3	6,50 / 9,-	2,50	WBZVLGF	<b>Zöllinplatz</b>									
<b>Weilerermatt, in der</b>																			
3	Frau Lydia Seifried	7691	C 4	II	2	1	4,50 / 5,-	2,50	WZLF	4	Frau Else Strickfaden	389	B 2	I	-	2	6,- / 6,50	2,60	WZVGF
5	Frau Babette Schöne	-	C 4	II	2	1	5,- / 6,-	2,50	WBZVLGF										

# Speise- u. Diät-Restaurants, Kaffees, Weinstuben

Diese Liste enthält nicht sämtliche Betriebe

Name und Anschrift	Quadrat im Ortsplan Seite 26/27 Betriebsfreier Tag	Preis für 1 Mittagessen		Name und Anschrift	Quadrat im Ortsplan Seite 26/27 Betriebsfreier Tag	Preis für 1 Mittagessen		Name und Anschrift	Quadrat im Ortsplan Seite 26/27 Betriebsfreier Tag	Preis für 1 Mittagessen	
		nach Karte ab DM	Menu ab DM			nach Karte ab DM	Menu ab DM			nach Karte ab DM	Menu ab DM
<b>Kurhaus Restaurant und Kaffee</b> Tel. 5069 - Park-Terrassen, Gartenrestaurant, tägl. Kurkonzerte. Tanz-Tee, Tanzabende, Traubenkur, Unterhaltungsabende Kaffee geöff. 1. Febr. bis 15. Dez. Küche geöff.: 16. März bis 31. Okt.	B 3/4	4,-	4,20	<b>Hotel Weißes Haus Restaurant und Kaffee-Terrasse</b> Wilhelmstraße 4, Tel. 5041 Geöffnet: 1. März bis 15. Nov.	B 3	6,-	9,-	<b>Bahnhof-Gaststätte Josef Münz Wein- und Bierstuben</b> Ernst-Eisenlohr-Str. 18, Tel. 5133 Geöffnet: Febr. bis Mitte Dez.	B 2	4,-	-
<b>Parkhotel „Parkstüble“ und Grill</b> Ernst-Eisenlohr-Straße 6 Tel. 5091, gegenüber den Bädern Geöffnet: März bis November	B 3 Di	4,-	6,-	<b>Hotel Ochsen Bizerstube</b> Weilertalstraße 57, Tel. 5059 Geöffnet: Januar bis Dezember	C 3 Mi	4,-	5,-	<b>Milchbar Sälinger</b> Luisenstraße 20, Tel. 326 Geöffnet: Anf. März bis Nov.	B 3	ab 2,80	-
<b>Schwarzwaldhotel Restaurant und Kaffee</b> Kaiserstraße 3, Tel. 5084 Garten-Restaurant Geöff.: Anf. März bis Mitte Okt.	B 3 Do	4,-	5,-	<b>Gasthof „Wilden Mann“ Weinstube</b> Weilertalstraße 65, Tel. 368 Geöffnet: Das ganze Jahr	C 3 Do	4,50	5,50	<b>Waldrestaurant „Bergmannsruhe“ mit Konditorei-Kaffee Garten-Restaurant</b> im Vogelbachtal, Tel. 269 Geöffnet: 25. Dez. bis 30. Nov.	B 1	3,80	6,20
<b>Hotel Post Wein- und Bierstuben</b> Sofienstraße 1, Tel. 5051 Geöff. Mitte Febr. bis Ende Nov.	B 3 Fr	4,50	7,50	<b>Gasthof „zur Blume“ Weinstube u. Kaffeeterrasse</b> Weilertalstraße 21, Tel. 271 Geöffnet: 1. Febr. bis 15. Nov.	C 3 Mo	3,50	5,-	<b>Berghotel Hochblauen Restaurant-Kaffee</b> 1167 m ü. d. M., Tel. 388 Geöffnet: 1. Febr. bis 10. Nov.	- Do	5,50	6,50
<b>Hotel Sonne Altdeutsche Weinstube</b> Moltkestraße 4, Tel. 5053 Geöffnet: Febr. bis November	B 3 Mi	4,50	7,50	<b>Restaurant Bellevue Kaffee-Terrasse</b> Luisenstraße 12, Tel. 5670 Geöffnet: Febr. bis November	B 3 Mo	3,50	4,20	<b>Konditorei-Kaffee Bix</b> Markgrafenstraße 40, Tel. 5637 Geöffnet: Febr. bis November	A 4 Mo	-	-
<b>Hotel Eckerlin Kaffee und Restaurant</b> Römerstraße 2, Tel. 5061 Geöffnet: 1. März bis 30. Nov.	B 3 Mo	5,-	-	<b>Pension Schwaer Speise-Restaurant</b> Wilhelmstraße 48, Tel. 5316 Geöffnet: 1. März bis 15. Nov.	B 2 Di	4,50	5,-	<b>Konditorei-Kaffee Gerwig</b> Luisenstraße 15, Tel. 279 Geöffnet: Das ganze Jahr	B 3 So	-	-
<b>Badhotel Engler Ratskeller</b> Kaiserstraße 5, Tel. 5048 Geöffnet: 1. März bis Ende Nov.	B 3 Di	4,-	4,50	<b>Sanatorium Dr. Kellner Diät-Restaurant</b> Hochwaldstraße 15, Tel. 5064 Geöffnet: 1. Febr. bis 20. Dez.	B 3	-	10,-	<b>Konditorei-Kaffee Grether</b> Inh. Erich Schwarz Sofienstraße 2, Tel. 237 Geöffnet: 1. Febr. bis 24. Dez.	B 3 Fr	-	-
<b>Hotel Hasenburg Restaurant und Kaffee</b> Schweighofstraße 6, Tel. 410 Geöff.: Mitte März bis Oktober	C 2 Di	4,-	6,50	<b>Sanatorium Rheingold Diät-Restaurant</b> Markgrafenstraße 3, Tel. 5021 Geöffnet: 1. Febr. bis 15. Dez.	A 4	-	7,-	<b>Eis-Kaffee „San Marco“</b> Luisenstraße 36 Geöffnet: Das ganze Jahr	B 2	-	-
<b>Kurhotel Saube Restaurant, Weinstube und Kaffee</b> Bismarckstraße 2, Tel. 5066 Geöffnet: März bis 1. Nov.	B 2	4,-	7,50	<b>Sanatorium Dr. Saller Diät-Restaurant</b> Oberer Kirchweg 3, Tel. 455 Geöffnet: 20. Jan. bis 20. Dez.	- C 3	-	-	<b>Kaffee-Konditorei im Sportbad</b> Inh. Hans Sehringer, Tel. 5224 Geöffnet: Mai bis Oktober	C 2	-	-
				<b>Sanatorium Sonneneck Diät- und vegetarische Verpflegung</b> Kandernerstraße 18, Tel. 5081 Geöffnet: 15. Jan. bis 15. Dez.	A 4	-	6,-	<b>Kaffee „Sehringer“</b> Ernst-Eisenlohr-Str. 14, Tel. 5605 Geöffnet: Das ganze Jahr	B 2	-	-
								<b>Markgräfler Winzerstube mit Winzerkeller</b> Luisenstr. 6 (b. Rathaus), Tel. 254 Geöff.: Mitte Febr. bis Mitte Dez.	B 3	-	-
											Traubensaftkuren

Mittagessen in den Restaurants und Gaststätten zwischen 12.00 und 14.00 Uhr

## Allgemeine Hinweise

**Bürgermeister:** Dr. Rudolf Bauert, Telefon (07632) 5011.

**Kurdirektor:** Dr. Gerd Wagner, Telefon (07632) 5078.

**Kurverwaltung** (Postleitzahl 7847), Postfach Nr. 269 u. 280: Offizielles Kur- und Verkehrsbüro, Zimmernachweis; im Rathaus, Ernst-Eisenlohr-Straße 4, Telefon (07632) 5078, geöffnet:

### 15. März bis 15. Oktober:

werktags 8.00—13.00 u. 14.00—19.00 Uhr.  
sonntags 10.00—13.00 Uhr.

### 16. Oktober bis 14. März:

werktags 8.00—12.30 Uhr und, ausgenommen samstags, von 14.30—18.30 Uhr.

**Staatliche Bäderverwaltung** (im Markgrafenbad), Postfach Nr. 326, Telefon 5056/57, Bäderverwalter A. Abel.

**Bürgermeisteramt im Rathaus**, Ernst-Eisenlohr-Straße 4, Postfach Nr. 125, Tel. (07632) 5011. Auskunft und Fundbüro Zimmer 3. Publikumsverkehr nur Montag bis Freitag von 8.00 bis 12.00 Uhr.

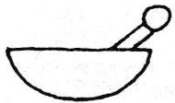

## Apotheken

**Hense'sche Apotheke**, gegenüb. dem Kurhaus. Inh. Karl Hense, Apotheker, Tel. 5202, Postfach 109.

**Markgrafen-Apotheke**, Waldweg 2, gegenüber dem Rathaus, Inh. Irmgard Reichel-Pfeiffer, Apothekerin, Tel. 376.

**Reformhaus**, Luisenstraße 13, Telefon 472.



**Banken:** Bank- und Geldgeschäfte aller Art, Kurgast-Konten, Geöffnet: 8.30 bis 12.30 Uhr und 15.00 bis 18.00 Uhr, samstags nur vormittags:

**Bezirkssparkasse Müllheim**, Zweigstelle Badenweiler (gegenüber dem Markgrafenbad), Telefon 5143, Fernschreiber Müllheim 07 729 28.

**Volksbank Müllheim-Badenweiler eGmbH.** (bei der evang. Kirche), Telefon 247, Fernschreiber Müllheim 07 729 26.

## Gottesdienst:

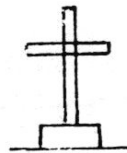

**Evangelische Kirche**, Kaiserstr. 8, Evang. Pfarramt, Pfarrer Dr. Dr. Hegel, Blauenstraße 3, Telefon 387. Jeden Sonntag 10.00 Uhr Gottesdienst, mittwochs 20.15 Uhr Abendandacht (Gemeindesaal), Sprechstunden: Montag bis Freitag von 16.00 bis 18.00 Uhr.

**Katholische Pfarrkirche** St. Peter, Hebelweg 1, St.-Marien-Kirche, Friedrichstraße 1, Kath. Pfarramt, Amtsgartenweg 1. Pfarrer Herbert Kraft, Telefon 358. Gottesdienste vom 1. März bis 31. Oktober jeden Sonntag und Feiertag um 7.00, 9.00 und 10.30 Uhr, vom 1. November bis 1. März um 7.30 u. 10.00 Uhr.

Montag, Dienstag, Freitag und Samstag 7.00 Uhr, Mittwoch 8.00 Uhr und Donnerstag 20.00 Uhr hl. Messe. Beichtgelegenheit Samstag von 17.00 bis 19.00 und ab 20.00 Uhr, Sonntag vor 7.00 und 9.00 Uhr. Sprechstunden von Montag bis Freitag 11.00 bis 12.00 Uhr u. nach Vereinbarung.

**Kurhaus-Restaurant** und Kaffee, Leitung: Karl-Heinz und Ilse Wolter, Tel. 5069.

**Kur-Lichtspiele**, Luisenstr. 17, Telefon 6520.

**Kurzeitung mit Fremdenliste** erscheint vom März bis Oktober jeden Samstag, Verlag Aug. Schmidt, Müllheim, Telefon (9)2770. Zu beziehen durch die Kurverwaltung, an sämtlichen Kurparkkassen und durch den örtlichen Buchhandel.



**Kindergarten** des Frauenvereins (auch für Kinder von Kurgästen), Wilhelmstraße 32, Telefon 452. (Mögl. nur am Nachmittag von 13.30 bis 16.30 Uhr).

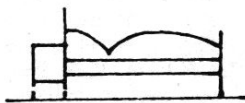

**Krankenschwester des Frauenvereins e.V.** Badenweiler, Wilhelmstraße 32, Tel. 452.

**Städt. Bezirkskrankenhaus Müllheim**, Telefon 9 55 55. Mit Fachabteilung für Chirurgie, leitender Arzt: Dr. R. Reinecke; Gynaekologie und Geburtshilfe, leitender Arzt: Dr. W. Michaelis.

**Mittelbadische Eisenbahnen AG.**, Verkehrsbetrieb Müllheim — Badenweiler, Ernst-Eisenlohr-Straße 18. Leitung: Eisenbahn-Inspektor H. Bergner. Ausgabe direkter Fahrkarten nach allen deutschen Bahnhöfen. Direkte Abfertigung von Reisegepäck, Expreßgut, Eilgut und Frachtstückgut. Kleinomnibusverkehr zwischen dem Bahnhof Badenweiler und allen Unterkünften. Telefon 273.

**Notariat I** im benachbarten Müllheim (Amtsgerichtsgebäude), Telefon (9)5546, Justizrat Dr. Linde, Amtstage: jeden Montag und Freitag in Müllheim und am 1. und 3. Donnerstag jeden Monats in Badenweiler im Rathaus (Grundbuchamt), Telefon 5011.

**Polizei:** Landespolizeiposten im ehemal. Großherzoglichen Palais, Blauenstraße 2, Telefon 331. Dienststunden: Montag bis Freitag von 8.00 bis 12.00 Uhr und von 14.00 bis 18.00 Uhr, Samstag von 8.00 bis 12.00 Uhr.

**Postamt:** Bismarckstraße 7. Leitung: Postmeister Duttlinger, Telefon 320. Auskunft, Tel. 400. Schalterstunden: April bis Oktober Montag bis Freitag 8.00 bis 19.00 Uhr, in der übrigen Jahreszeit von 8.00 bis 12.00 und 15.00 bis 18.00 Uhr. Samstag ganzjährig nur von 8.00 bis 12.00 Uhr und Sonntag von 11.00 bis 12.00 Uhr.

**Poststelle im Kurbezirk II**, Weilertalstr. 14, Telefon 391. Schalterstunden: Montag bis Freitag von 8.00 bis 11.00 und von 15.00 bis 17.00 Uhr. Samstag von 8.00 bis 11.00 Uhr.

**Telegrammaufnahme** ununterbrochen über Telefon 0113.

**Reisebüro Bee** (DER) siehe S. 48.

**Schulen:** Grund- und Hauptschule Badenweiler, Weilertalstraße 28b, Schulleitung: Rektor A. Bechinger, Telefon 5011 u. 401.

Mittelschule in Müllheim, Bismarckstr. 10, Telefon (9)2075.

Gymnasium Müllheim, Bismarckstraße 12, Telefon (9)2322.

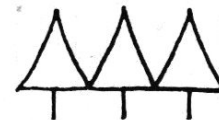

**Staatl. Forstamt**, Weilertalstraße 44, Telefon 287, Oberforststrat Winter.

## Badeärzte im Verband Deutscher Badeärzte e. V.

(alphabetisch)

### Sprechstunden:

**Dr. Georgette Bender**, Fachärztin für innere Krankheiten, leitende Ärztin im Sanatorium Dr. Saller, Ernst-Eisenlohr-Strasse 1, Mo bis Fr 10—12 Uhr u. nach Vbg., Tel. 255 (Praxis) u. 455 (Dr. Saller)

**Dr. Hanna Birnesser-Waßner**, Kaiserstr. 10, 9—12 Uhr u. n. Vbg., Tel. 5641

**Dr. Paul Bruhn**, Facharzt für inn. Krankheiten, homöop. Arzt, Waldweg 2, Mo—Fr 9—11 Uhr u. n. Vbg., Tel. 5660, priv. 93904

**Dr. Maria Kappes**, Ernst-Eisenlohr-Str. 10, 9—11 Uhr und nach Vbg., Tel. 415

**Dr. Karl Kellner**, Naturheilverfahren, Leitender Arzt des Sanatoriums Dr. Kellner, Hochwaldstr. 7, Mo bis Sa 9—12 Uhr u. nach Vbg., Tel. 5064

**Dr. Hermann Lembcke**, Frauenarzt, Ernst-Eisenlohr-Str. 16, oberhalb Bahnhof, Montag bis Freitag 9.30—11 Uhr u. n. Vbg., Tel. 5102

**Dr. G. Pawlowski**, Ober-Reg.-Med.-Rat, Facharzt für inn. Krankheiten, Wilhelmstraße 52, Montag, Dienstag, Mittwoch, Freitag 17.30—18.30 Uhr u. n. Vbg., Tel. 364

**Dr. E. W. Plessow**, Facharzt für innere Krankheiten, Luisenstr. 22, Mo—Fr 10 bis 12 Uhr u. n. Vbg., Tel. 204

**Dr. Elisabeth Reinecke**, Fachärztin für innere Krankheiten, leitende Ärztin im Sanatorium Rheingold, Markgrafenstr. 3, Mo bis Sa 9—11 Uhr u. n. Vbg., Tel. 226

**Dr. Ursula Rienäcker**, Fachärztin für Orthopädie, Ernst-Eisenlohr-Str. 1, Sprechstunden im Sanatorium Dr. Saller, Mo bis Fr 10—12 Uhr u. n. Vbg., Tel. 438

**Dr. Georg Schwoerer**, Friedrichstraße 6, Mo bis Fr 9—12 Uhr u. n. Vbg., Tel. 219

**Dr. Hilde Schwoerer**, Friedrichstraße 6, Mo bis Fr 10—12 Uhr u. n. Vbg., Tel. 219

**Dr. Werner Straube**, Facharzt für innere Krankheiten, Blauenstraße 11a, Mo bis Fr 9—11 Uhr u. n. Vbg., Tel. 5675

**Dr. Ruth Stützner**, Ärztin für Naturheilverfahren, Kaiserstr. 10, 9—11 Uhr u. n. Vbg., Tel. 5680

**Dr. Wilhelm Vosgerau**, Nervenarzt, Wilhelmstr. 2, 9—12 Uhr u. n. Vbg., Tel. 257 privat Müllheim 2577

**Dr. Ulrich Waßer**, Luisenstr. 12, Montag bis Freitag 9—11 Uhr u. n. Vbg., Tel. 481

**Dr. Herta Woll**, Schloßplatz 3, 9—11 Uhr, 16—18 Uhr u. n. Vbg., Tel. 355

## Weitere zugelassene Ärzte

**Dr. Heinz Birnesser**, Leiter der Mayr-Kuren, Hotel garni am Schloßpark, Blauenstr. 9, Mo bis Fr 9—11 Uhr

**Dr. Eva Fehle**, Fachärztin f. Kinderkrankheiten, Unterer Kirchweg 2, Mo, Do 15—17, Di, Fr 9—11 Uhr u. n. Vbg., Tel. 464

**Dr. Fritz Franzen**, Facharzt für Frauenkrankheiten u. Geburtshilfe, Zöllinplatz 3, Sprechstunden täglich n. Vbg., Tel. 5694

**Dr. Eugen Layer**, Ob.-Med.-Rat, Badstr. 7, Chefarzt des Sanat. „Haus am Wald“, 11—12 Uhr u. n. Vbg., Tel. 5087.

**Dr. Edda Minder**, Fachärztin für Augenkrankheiten, Mittlerer Kirchweg 12, werktags 10—12 Uhr, Mo, Mi, Fr 16—17 Uhr, Tel. 311

**Dr. Herbert Scholz**, homöop. Arzt, Blauenstr. 11, Mo, Di, Do, Fr 10—12 Uhr u. n. Vbg., Tel. 5650 (Wohnung 92492)

**Dr. Hans Würthner**, homöop. Arzt, Schloßbergstr. 1, Sprechst. n. Vbg., Tel. 5265



## Zahnärzte

**Dr. Blandina Bartsch**, Ernst-Eisenlohr-Str. 14, Sprechst. n. Vbg., Tel. 5661, priv. 93782

**Dr. Friedrich Bartsch**, Ernst-Eisenlohr-Str. 14, 9—12, 15—18 Uhr, außer Do nachm., Sa n. Vbg., Tel. 5661, priv. 93782

**Dr. C. W. Hesse**, Hochwaldstr. 5, Sprechstunden n. Vbg., Tel. 5151

**Dorothea Oetzel**, Kaiserstr. 10, 9—12, 15—18 Uhr, Mi u. Sa nur n. Vbg., Tel. 5678

**Dr. H. Schütz u. W. Schütz**, Kaiserstr. 6, Mo bis Fr 9—12, 15—18 Uhr, Tel. 275

**Dr. W. Zeller**, Friedrichstr. 16 (Nähe Parkplatz West) 9—12, 15—18 Uhr, außer Samstagnachmittag, Tel. 445

## Massage und Gymnastik

**Markgrafenbad** Krankengymnastik, Massage, Atemgymnastik, Bindegewebstechnik, Thermal Übungsbad mit Krankengymnastik (Einzel- und Gruppenbehandlung). (vgl. S. 6—7).

**Ilse Allgöwer**, Luisenstraße 26, Tel. 5667, Atemtherapie, Massage, Bindegewebsmassage nach E. Dicke.

**Maria Bizer**, Beethovenstraße 2, Tel. 375, Massage, Heilgymnastik, Bindegewebsmassage nach E. Dicke.

**Alwin Drefs**, Brunnengasse 1, Tel. 5304, Massage, Bindegewebsmassage nach E. Dicke, Atemgymnastik.

**Esther Gräwingholt**, Wilhelmstraße 32, Telefon 5644, Krankengymnastik, Bindegewebsmassage nach E. Dicke.

**Gisela Herr**, Sofienstr. 3, Tel. 5394, Krankengymnastik, Massage, Atemgymnastik, Bindegewebsmassage nach E. Dicke.

**Gertrud Hildebrand**, Blauenstr. 12, Telefon 5624, Atemgymnastik, Stimmübung.

**Rose-Marie Knoche**, Friedrichstr. 6, Telefon 235, Massage, Kranken- und Atemgymnastik, Bindegewebsmassage nach E. Dicke.

**Frieda Körte**, Hintere Au 9, Telefon 268, Krankengymnastik, Massage, Atemgymnastik, Bindegewebsmassage.

**Schwester Margot Richter**, Waldweg 2, Tel. 436, Massage, Bindegewebsmassage nach E. Dicke, Heilgymnastik, Atem- und Entspannungstherapie.

**Irmgard Schinko**, Weilertalstraße 33, Telefon 7602, Massage, Bindegewebsmassage nach E. Dicke.

**Christa Scholz**, Schwarzmattstraße, Telefon 5687, Massage, Bindegewebsmassage n. E. Dicke, Entspannungsübungen, Atemgymnastik.

**Albert Sigwart**, Vogelbachstraße 2, Telefon 5233, Massage, Bindegewebsmassage nach E. Dicke, Atemgymnastik.

**Edeltraud Volkstedt und Inge Heldt**, Luisenstraße 30, Telefon 5652, Massage, Bindegewebstechnik nach E. Dicke, Parafangopackungen, med. Fußpflege.

**August Wetzels**, Tannenweg 12, Tel. 5396, Praxis: Luisenstraße 10, Tel. 5376, Massage, Bindegewebsmassage nach E. Dicke.

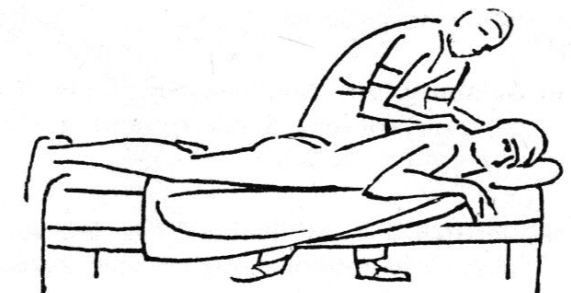



#### Omnibus-Linienverkehr nach:

- a) **Müllheim**, ab Badenweiler Parkplatz-West (Ecke Friedrich- und Markgrafenstraße), bzw. ab Bahnhof Badenweiler über Sportbad, Ortsteil Oberweiler, Niederweiler, Müllheim-Stadt, Müllheim-Bahnhof und zurück, ca. alle 40 Minuten (siehe Fahrplan der Mittelbadischen Eisenbahnen AG., erhältlich in allen Buchhandlungen).
- b) **Friedrichsheim**, ab Badenweiler Parkplatz-West (Ecke Friedrich- und Markgrafenstraße) üb. Blauenstraße, Lindle (von hier bis zum Hochblauen 3 km), Egerten (995 m), Friedrichsheim und zurück. Dreimal tägl. (s. Fahrplan der Mittelbadischen Eisenbahnen AG.).
- c) **Freiburg i. Br.**, ab Bahnhof Badenweiler über Müllheim, Britzingen, Laufen, Sulzburg, Staufen (Bad. Weinstraße), Kirchhofen, Freiburg und zurück. Zweimal täglich.
- d) **Kandern**. Ab Müllheim-Stadt über Vögisheim, Feldberg, Obereggenen, St. Johannes Breite (Abzweig. nach Schloß Bürgeln, 2 km), Kandern und zurück. Mehrmals täglich.
- e) **Sulzburg**. Ab Müllheim-Stadt üb. Britzingen, Laufen, Sulzburg und zurück, mehrmals täglich.
- f) **Lörrach**. Ab Müllheim-Kreuz üb. Auggen, Schliengen, Lörrach und zurück. Zweimal täglich.

#### Parkplätze

1. **Parkplatz / West** (400 m bis z. Kurpark) Ecke Friedrich- und Markgrafenstraße
2. **Parkplatz / Ost** (350 m bis zum Kurpark) Ernst-Eisenlohr-Straße unterhalb Bahnhof
3. **Parkplatz / Süd** (550 m bis zum Kurpark) Kanderner-/Blauenstraße, bei den Tennisplätzen

#### Post-Omnibusverkehr zum Hochschwarzwald

1. **April bis Oktober** täglich 10.00, 13.20 und 14.45 Uhr  
Badenweiler — Schweighof — Sirnitz — Kreuzweg — Haldenhof und zurück
2. **27. Mai bis 25. September (Sommerfahrplan)** täglich 7.30 und 16.25 Uhr (Änderungen vorbehalten)  
Badenweiler — Schweighof — Sirnitz — Kreuzweg — Haldenhof — Neuenweg — Schönau (Anschluß z. **Belchen**) — **Todtnau** mit Anschlüssen nach a) Todtnauberg, b) Präg — **Hochkopf** — Todtmoos — Bernau — St. Blasien (weitere Anschlüsse nach **Schluchsee** — **Schaffhausen**, Nachmittagskurs endet in St. Blasien), c) **Feldberg** — Bärental — Titisee und zurück.
3. **26. September bis 26. Mai (Winterfahrplan)** nur an Sonn- u. Feiertagen 7.55 Uhr (Änderungen vorbehalten)  
Badenweiler — Schweighof — Sirnitz — Kreuzweg — Haldenhof — Neuenweg — Schönau — **Todtnau** (Anschlüsse nach a) Bernau — St. Blasien, b) Feldberg — Bärental und zurück).

**Ausflugsfahrten** mit Aussichtsomnibussen und Mietwagen-Taxi:

**Reisebüro Bee (DER)**, Kaiserstr. 10, Tel. 241. Reiseauskünfte, Reisevermittlung. Sämtliche Fahrkarten, Platzkarten, Bettkarten, Flug- und Schiffspassagen. Reiseversicherungen.

**Omnibus-Reiseverkehr Willi Sütterle**, Kaiserstraße 6, Telefon 5600.

**Mietwagen und Taxifahrten sowie Ausflugsfahrten mit Personenwagen** führen die hiesigen Autovermieter durch:

**Bösch** Eugen, Tel. 5666; **Dengler** Heinz, Tel. 292; **Dürr** Willi, Tel. 288, **Kaiser** Albert, Tel. 414; **Siegle** Michael, Tel. 264; **Sütterle** Willi, Tel. 5600; **Trefzer** Friedrich, Tel. 352 und **Auto-Standplatz am Kurhaus**, Tel. 444.

**Tankstellen, Wagenpflege, Reparatur, Kundendienst, Garagen, Autoverleih:**

**Heiß** Willi, Wilhelmstr. 30, Tel. 344 (Autoverleih an Selbstfahrer).

**Hemberger-Kortner**, Ernst-Eisenlohr-Str. 15, Tel. 5619 (Daimler-Benz Vertragswerkstatt, Shell, Garagen).

**Jenne** Willy, Weilertalstr. 97 (beim Sportbad) Tel. 5194 (Esso).

**Leisinger** Wilhelm, Weilertalstr. 75, (Kurbezirk II) Tel. 211 (Reparatur, Kundendienst, BP).

**Träger** Adolf, Friedrichstr. 17 (beim Parkplatz-West) Tel. 424 (Aral).



## Wichtige Fernsprechanchlüsse

Badenweiler, Vorwahl	07632	Polizei	331
Kürverwaltung, Auskunft		Notruf (Polizei Müllheim)	95533
Zimmervermittlung	5078	Postamt	400
Staatl. Bäderverwaltung	5057	Telegrammaufnahme	0113
Bürgermeisteramt	5011	Fernamt für Inland	010
MEG Mittelbadische Eisenbahnen AG, Bahnhof Badenweiler	273	Fernamt für Ausland	0010

**Alphabetisches Verzeichnis der Hotels (H), Hotels garnis (Hg), Gasthöfe (G), Pensionen (P), Sanatorien (S), Kurheime (K), Fremdenheime (F) und Appartement-Häuser (A)**

Seite im Prospekt	Telefon	Seite im Prospekt	Telefon	Seite im Prospekt	Telefon			
40	Anemone, F	5160	40	Heiss, F	344	18	Römerbad, H	5001
22	Anna, P	5031	40	Hiermann, F	446	28	Roseneck, S	5006
39	Badermatt, F	412	25	Hertel, A	482	35	Rosenhaus, F	395
32	Bauert, F	337	21	Hochblauen, H	388	43	Rudolf-Minder-Haus, F	311
22	Bellevue, P	5670	39	Inge, F	5664	25	Ruhwinkel, A	328
35	Bergblick, F	5267	21	Ingebjörg, H	5096	28	Saller, S	455
32	Bertschin/Barbara, F	7619	40	Irene, F	5400	32	Sanssouci, Hg	240
28	Bethesda, K	5046	35	Johanna, F	423	18	Saupe, H	5066
22	Bettina, P	5127	28	Kellner, S	5064	43	Schauinsland, F	5613
35	Bianca, F	5280	39	Kiessling, F	466	35	Schloßberg, F	5016
39	Bix, F	5637	32	Klara, F	348	31	Schloßpark, am, Hg	5026
43	Blauenblick, F	7623	32	Klara, F	348	31	Schneppe, Hg	5420
31	Blauenwald, Hg	5008	40	Kleinod, F	346	22	Schönblick, P	5658
21	Blume, G	271	43	Korta, F	5606	25	Schwaer, P	5316
40	Brutschy, F	413	21	Krone, G	231	18	Schwarzwaldhotel	5084
31	Central, Hg	451	25	Kübler, A	5635	39	Schweizereck, F	312
22	Daheim/Maria-Elfriede, P	5138	31	Kurpark, am, Hg	5044	22	Siegle, P	264
40	Deimann, F	5166	40	Kurpfalz, F	432	32	Siesta, Hg	5288
35	Diana, F	403	43	Lacour, F	5615	18	Sonne, H	5053
35	Eberhardt, F	345	35	Lais/Hubertus, F	317	28	Sonneneck, S	5081
22	Eberhardt-Burghardt, P	436	22	Längin/Burgblick, P	5039	22	Sonnenheim, P	288
35	Ebert, F	465	40	Licht, im, F	404	35	Sonnhalde, F	5669
18	Eckerlin, H	5061	35	Margarete/Waldwiese, F	5374	43	Stabwasser, F	5651
39	Ehmann, F	5162	39	Marianne, F	7695	43	Steinbrecher, F	265
32	Ehrhardt-Christine, F	296	35	Maria-Theresia, F	5235	32	Talblick/Berta, F	370
18	Engler, H	5048	21	Markgräfler Hof, H	238	40	Tanneck, F	5357
43	Fernblick, F	468	35	Martha, F	5104	25	Taube, A	5174
25	Fischer, P	405	43	Mauthe, F	5616	39	Ursula, F	338
35	Friede, F	5139	31	Meißburger, Hg	5014	39	Vetter, F	406
22	Fürstenberg, P	251	32	Morgensonne, F	5388	35	Viktoria, F	5037
39	Glückauf, F	467	31	Neuenfels/Schw.-Häusle, Hg	5089	36	Vogel, F	5155
35	Göb, F	5422	21	Ochsen, H	5059	28	Vogelbachhof, S	5076
35	Götschin, F	442	18	Parkhotel/Parkvilla, H	5091	32	Vogesblick, F	441
35	Graf, F	385	35	Philipp, F	475	43	Vollmer, F	5602
40	Grether, F	5145	18	Post, H	5051	36	Weilertal, F	322
25	Haarstick, P	316	39	Probst, F	453	21	Weißes Haus, H	5041
35	Harder, F	5118	31	Raband, Hg	5677	25	Weitzel, A	5253
21	Hasenburg, H	410	32	Regina, Hg	5156	35	Wiederkehr, F	5628
28	Hausbaden, S	5028	25	Reuter, P	294	39	Wiesengrund, F	5198
31	Hedwig, Hg	220	28	Rheingold, S	5021	21	Wilden Mann, G	368
43	Heinecke, F	298	21	Ritter, H u. A	5074	35	Winkelmatt, F	292
						31	Zimmermann, Hg	253



Minigolfplatz



Im Kurpark

Konzertplatz mit Burgruine

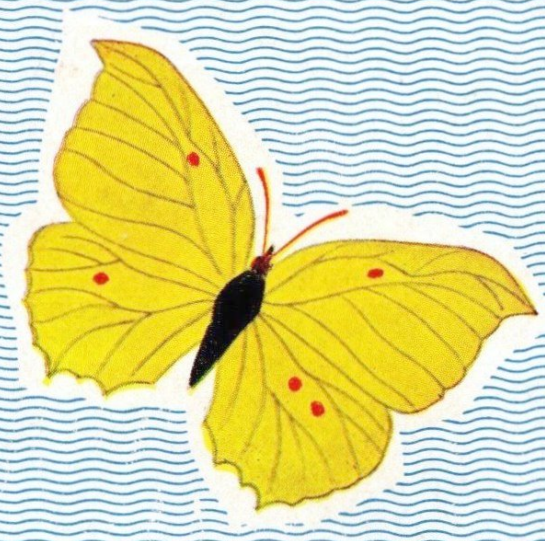

# BADENWEILER

SCHWARZWALD · 450 m

DIE „HIMMLISCHE“ LANDSCHAFT

